民國日報

中華民國十八年一月十二日 星期六

館址上海山東路二〇二號（電報掛號三〇四六）

發行所電話四八一六號

（編輯所電話七四六八號）

四千五百八十號

今日四大張售大洋三分五厘

定報價目

中國境內每月洋一元三個月洋三元六個月洋五元全年洋九元 歐美各國每月洋二元五角三個月洋七元六個月洋十二元五角全年洋卄四元以上按照大洋計算郵費在內付郵票九五折算

廣告刊例

▲特等新聞下端五行起碼每日每行洋四角五分

▲頭等二行起碼每日每行大洋一元四角

▲後幅三行起碼每行八角

▲短行每字一分二釐

▲英寸二方寸起碼每寸每日洋五角

上海高吉洋行在中國滿洲蒙古獨家經理德國返老還童新藥

德國政府註冊「安康益嗣丸」

倘有函詢請逕寄總行爲盼 總行上海博物院路念號

本藥爲德國醫學博士廖虎生所發明爲一種安全無害之藥丸專治身體虛弱先天不足生殖無能等症及婦女一切纖疾定能使其生育此丸係初次發售於遠東各處實爲最有價值之藥品超乎其他同類藥品之上當今春法京巴黎開萬國展覽會時與安康益嗣丸同樣之藥品計有數千種然皆失望最大之獎品金質章終爲安康益嗣丸所得故此足證明之凡患以上疾病者請嘗試之當信言之不謬也

本埠各大藥房均有分售

皮革工業界之革命

●「萬能膠」功效萬能●

此膠根據化學方法經多年之研究費重大之資本始發明而成膠性黏紉無論金石革木橡皮布等一經敷貼堅固異常永不脫落即着水亦保無虞詳細說明函索即寄每罐售洋四角外埠寄費另加五分

▲招請本外埠推銷員合意者請於上午十一時至本公司接洽

上海獨家經理華商開利公司 地址法租界霞飛路三八〇號呂班路口電話西三二八七

太極商標

太古

英商太古車糖公司廣告

敬啓者本廠自重開後所有出品其體質之精美及顏色之鮮明與前無異大約一月十五號左右即有大宗車糖到申近又新出一種金黃色糖膠爲本廠所特製色澤光潤完全蔗製毫無雜質在內不獨清甜可口更能有益衛生也又有糖粉沙糖製糕餅尤爲特色如蒙光顧請向本行賬房接洽爲荷此佈

上海國貨工廠聯合會會員

上海亞洲聯記橡皮廠緊要聲明

竊本廠完全係華人資本華人經營工程師亦由本廠經理自兼並無外人參加至原料雖有來自南洋新嘉坡及英德等處然大都採自國產曾經上海國貨工廠聯合會派員蒞廠調查認爲確係國貨工廠許予加入會員所有出品亞字商標橡皮套鞋及各種橡皮鞋底均經註冊立案價廉物美久蒙各界推許乃近有無恥之徒假冒本廠名義及同樣商標之橡皮套鞋混售於市會由反日會檢查委員查出扣留因混售奸商驟難指明無從根究不料本廠正在設法暗中偵查之際竟有奸人挾嫌誣報本廠私進日貨套鞋於反日會並見於上年十二月三十日新聞報端遂使本廠出品痛受打擊外埠聞訊紛紛退貨裹足不前本廠蒙此冤誣營業大受影響除已函請反日會前來調查眞相一面嚴究冒貨以冀水落石出外深恐各界誤會特此登報鄭重聲明

安樂宮啓事

逕啓者本公司茲擇於元月十二號下午六時（即夏歷十二月初二）開股東常會務請各股東依時出席前曾奉函通告恐未周知特再登報尙祈早臨不勝盼禱之至

裕華捲烟廠受盤聲明

茲由怡和捲烟廠願將法租界麋鹿路榮華里五號內自置機件生財什物一應裝修等盤與敝廠管業自受盤後凡怡和名下未清手續概由前經理曹壽農君個人自理與敝廠一無相涉恐未週聞特此登民中新三報聲明

怡和捲烟廠推盤聲明

本廠新定資金五萬兩因各股東未將股款繳集鄙人之力支持茲將廠中所存機件生財什物一切裝修等出盤與裕華捲烟廠管業自出盤之後凡怡和名下未清手續概由鄙人完全負責自理與裕華一不相涉恐未週知特此登民中新三報聲明

法租界麋鹿路榮華里五號曹壽農啓

上海絲光染業工會啓事

啓者敝會奉民訓會社會局令應照組織法改分會爲支部等因業經遵令將所屬上海滬南絲光染業一分會光華一分會洪大一分會信大一分會大新一分會德興一分會（萬生德大永和）一分會（振工裕昌）一分會（協成緯明）一分會（同德宏昌福順華陽）一分會等十箇分會全體改組共計改爲十一箇支部並已次第完備以上各分會名稱一體取銷各分會鈐記均已繳銷嗣後對內對外不得再用工項分會名義再者敝會昨蒙社會局頒到勞字第二十五號圖記一顆文曰上海絲光染業工會圖記又第二十五號執照一張奉此于本日謹敬啓用新圖記除將舊鈐記暨執照呈送社會局繳案並分別呈報外特登民新申三報公告 會址南市地方法院後徽甯路歡迎坊

上海雜糧油餅交易所股份有限公司召集股東臨時會公告

本所爲整理營業起見定於一月十三日（陰歷十二月初三日）下午一時在本所北市場召集股東臨時會議務請各股東於一月七日起（陰歷十一月二十七日）每日上午九時至十二時下午一時至四時止攜帶股票至本所總務科驗明領取入場劵及決議票等件屆期准時蒞會至爲盼切 本所理事會監察人同啓

周馮氏率子永源就教於親家秦潤卿先生

人生互助而已我親家啓事自謂平生未受人惠無負於人何胸襟之不廣耶我親家與亡夫既訂忘年交進而聯兒女百年之好（亡夫經理錢業垂十餘載其時已近花甲而親家爲新進方在盛年）則所謂友朋之好者實必有逾乎尋常者矣當年聯姻自有種種動機本不外乎人生互助之原則乃今謂爲通常習尚何其視若不足輕重耶我親家謂起訴之事令媛實主之力阻無效祗得一任其所爲與令媛法院所言者如出一轍古道俠腸令人感泣然證之近事竊有惑焉申江一業律師者何止數百乃令媛之訴訟代理人適爲我親家之至交錢業之常年顧問此一事也初審之日我親家賢伉儷昂然蒞庭事畢方去目睹永源之窘狀而無動於中此又一事也我親家之輓亡夫也稱星章先生而不稱親家鄉黨私議之爲異於當時之通常習尚此十載前事也繩以春秋責備賢者之義竊恐我親家內疚神明外慚清議雖欲謂不負亡夫而不可得矣昔者羅馮二公固未嘗以我親家名義來其來也開宗明義必曰我親家不知也其所言者更與所謂策兩全者大相逕庭氏雖女流亦知我親家之所謂兩全之策者必不如是也夫我兩家非有深仇積恨以昔日交誼之非泛泛我親家今日之位尊多金舍訴訟外豈別無解決之方既突然訴諸法律矣何怨不可解永源之言曰婚約既爲父母所訂儘可由雙方家長間逕自磋商吾小輩何必與訟出醜此在初審時當爲我親家所親聞者也奈何任人操縱不受調停當其事者徑情直行如醉如狂遂令歌館劇場視爲斂錢號召之具兒輩不肯辱及先人事之痛心有甚於此者乎此實爲氏之百思不得其解者凡稍知我兩姓歷史者亦莫不驚訝殆其中有人幸災樂禍挑撥是非以致誤會日甚一發而不可收乎我親家坦白胸懷既以不肯負人自許應請將當日心目中所認爲兩全之策者開誠佈公即日披露報端倘悠悠之口以爲仁至義盡而氏母子不惟命是從則曲在氏母子如口惠而實不至則氏迫不獲已亦惟有將羅馮二公之所來言者盡情宣佈以與我親家之所謂兩全者相影響是非俟諸公論常在此而不在彼也

上海滬甯鐵路北站棧房裝卸工會啓事

本會前以人道互濟會迭次邀同參加爲明瞭該會眞相起見曾一度派李淦榮高閣崔士太列席旁聽頃聞該會係非正式團體並奉甯滬杭甬鐵路工會整理委員會令飭嗣後未經呈請核准不得參加任何會議自當遵照本會完全站在三民主義領導之下與人道互濟會毫無關係誠恐外間或有誤會特此登報聲明

上海文記紙織工會緊急啓事

各卜絲機廠各團體鈞鑒敝會工友以廠方種種苛待於去年陽歷七月一號勞資雙方訂立改良待遇條件經前農工商局證明在案勞方既嚴守條規資方非但不照條件切實履行反加種種壓迫挑撥離間陰謀摧殘工友是以激起全體工人罷工至今三日尚未解決現敝會業已呈市黨部社會局六區黨部暨各團體要求撤除舊約重訂新約希望早日解決以免風潮擴大特此愼重聲明 文記絲織工會謹啓

西湖博覽會

籌備委員會設浙江省政府建設廳內

電報掛號一六九六 電話西字四六

通告第六號

本會承泰山磚瓦公司熱心贊助惠贈面磚五十方丈并借用青瓦四百八十方丈青磚三十五萬塊節瓦一千六百塊曷勝感激將來特在會場入口白堤上爲豎一丈五尺見方電燈大廣告牌用誌表揚藉申謝悃又承啓新洋灰公司惠贈洋灰一百桶花磚二十方丈上海水泥公司惠贈洋灰五十桶均極合建築之用除已向兩公司道謝外將來當在本會刊物中廣爲介紹并於會場中贈以相當之廣告地位惟本會建築甚多需用電器玻璃竹木洋灰油漆及其他一切工程裝飾等材料爲數極夥如荷 諸大國貨廠號贊助或借或贈無論多寡均當以優越地位送登廣告酬答盛意特此通告

滬甯 滬杭甬 鐵路管理局招考警務稽查通告

本局現因整頓兩路警政考察警務起見擬添招警務稽查十名定於一月二十六日在上海本局舉行試驗凡在中學或警察學校畢業得有證書年二十歲以上二十五歲以下者皆得應考考驗及格後由本局醫生驗明體格強壯並無惡疾嗜好即分派各段練習稽查三個月每月暫給津貼二十元俟練習期滿成績優良再派充警務稽查實缺照章給予新費如願意受考者希即攜帶四寸半身照片暨證明文件開具履歷先向本局報名並於考日上午自帶筆墨來局聽候考試此佈

滬甯鐵路管理局標購機車滑油廣告

本局呈奉核准招商承辦（Lubricating Oils）機車滑油有願投標者可向上海北站材料處函索章程

夏巨川啓事

竊鄙人早已辭去華商烟公司董事及協理各職業經登報佈達在案現悉該公司添招新股簡章仍列鄙名至深詫異按鄙人自辭職以後已不預聞該公司事誠恐外界不明眞像致生誤會除函達該公司外特此登報佈達週知

中國公立醫院啓事

查本年入冬以來天氣溫燥雨雪稀少以致喉痧紅痧天花等症發現甚衆每日踵院求治者均有數十起每有來院太遲不易診治推原其故皆緣此症來勢甚劇一經發覺須立送醫院療治以期挽救而病家往往一再遷延遂至不可救藥本院添專門醫治喉痧紅痧天花及一切傳染等症抱濟世活人之旨醫藥分文不取凡有患以上諸病者務望即刻來院診治切勿耽延致誤生命並乞閱報諸君代爲傳布是所盼禱特此登報通告諸希 公鑒

（地址）閘北天通菴路北首 電話 租界四〇五二〇 華界閘北一〇二〇四號

陸伯鴻 陳炳謙 同啓

上海特別市反日會通告一

案據本會第六十五次執委會議決自本日起（十二日）所有檢查所獲劣貨一律予以充公以昭炯戒特此通告

上海特別市反日會

上海特別市反日會通告二

關於紗線通行證須實貼包上方准通行否則即作偷漏將貨充公壘經分別通告在案近查各商號多不遵行特再通告幸勿自誤

上海特別市反日會

上海特別市政府社會局佈告（爲工會註冊事）第三十六號

爲佈告事照得本局奉令辦理工會註冊已與本市黨務指導委員會商定辦法凡新成立及已經整理之工會一律由市黨部頒給證明書再飭來局呈請註冊如無此項證明書本局概不准予註冊未經註冊之工會如有呈請事項亦不受理恐未週知合行佈告仰本市內工會一體知悉此布

中華民國十八年一月十日 局長潘公展

上海特別市政府衛生局獸醫考試展期

本局原定本月十二日爲獸醫考試日期茲因外埠投考以時促不及趕到應試本局爲愼重選用起見特將試期展延至本月十五日星期二上午九時起仍在南市毛家弄本局舉行特此通告

吳凱聲律師受任新藝美術公司常年法律顧問並代表啓事

本律師茲受任新藝美術公司聘爲常年法律顧問嗣後關於該公司之一切法益當盡依法保障之責又據該公司經理薛逸如君稱述敝公司爲提倡美術化起見於新閘路北泥城橋西口第二千一百五十號至五十一號門牌新闢玻璃攝影房開始營業專拍美術照相並隨時出品各種風景畫片電影明星片繪畫顏色美術用品等類此後如有影射或翻印新藝之出版及妨礙營業等情一經察實卽當依法訴究特此通告 事務所南京路卅六號電話一五九三三

新藝美術照相公司擴充營業擇於夏歷十二月初五開幕啓事

本公司創設以來服務於社會久荷各界信譽茲爲擴充門面爰於新閘路北泥城橋西首二千一百五十至五十一號雙開間店面內設 照相部 專拍美術照相團體宴會電光放大美術 新闢玻璃攝影房 畫片部 出品各種明信片畫片風景畫片人像油畫等 製片部 代洗影片拷貝幻燈銅鋅等 美術部 專繪商業上應用廣告 發行部 發行照相材料照相佈景美術用品等以上出品務必力求精良新穎美術爲藝術界開一新紀元尚祈各界惠臨參觀無任榮幸 電話西二六四三號

潘序倫會計師代理雙龍茶店股份有限公司呈請設立註冊公告

茲據上海商京路雙龍茶店股份有限公司委託代理呈請設立註冊並請代爲公告依法保護等情前來除已依向國民政府工商部呈請註冊外合行代爲公告該雙龍茶店股份有限公司業已呈請註冊應取得法人資格及商號專用權他處商人不得再行採用該項名稱倘有冒倣情事本會計師當依法盡保護之責特此公告 事務所上海江西路六十二號電話一九六一六號

黃選璋律師受任惠通菸草公司常年法律顧問通告

本律師現受任惠通菸草公司常年法律顧問如有侵害該公司財產營業信譽及一切法益者本律師當盡依法保障之責特此通告 事務所南京路抛球場東首民裕里五六八號 電話六二四五三號

蔣國芳律師代表浙甯紅幫木業公所敬告各界各工會緊要啓事

茲據浙甯紅幫木業公所代表聲稱閱報載奚亞夫律師代表木業工會廣告一則不勝駭異查胡家木橋木業工會會址係敝所產業被該工會強行佔用去年十二月十二日（冬至日）敝所會友舉行年宴是日衆會友以前業長皋任滿拒絕交卸有侵吞公款盜用所址行爲乃有人將業長皋所懸瑞容敝銅匠工會之鏡架取下不料業長皋竟以撕滅國旗褻瀆總理遺像搗毀會所相誣害今更登報造謠言敝所董事有盜賣公產之說荒謬不法淆惑觀聽莫此爲甚茲敝所對於業長皋之不法行爲除依法控訴外是日工友是否有軌外之舉動日後自能水落石出深恐外界不明眞相被其欺朦利用應請代表登報聲明務希各界垂察焉 事務所江西路五十一號電話一五二七五號

吳邁律師代表常州陳元生警告由之龍唐靖蘭君

茲據敝當事人陳元生來所面稱有女蘭貞[redacted]年十五歲於本年舊歷十一月廿五日下午突被自稱江蘇劉匪司令部副官由之龍及駐蘇北門砲兵闖副營長唐靖蘭將彼帶走不知所之旋接蘭貞由蘇來一郵片謂再遊數日卽回該片非他筆跡又無地點敝內日夜號泣合家憂念彼輩未免放肆茲特委托貴律師代爲警告囑卽送還否則卽請依法進行等語本律師茲特代爲登報警告希於七日內將該女蘭貞送回常州城內襲家衖洋樓金宅或本律師事務所如或逾期卽予訴追勿謂言之不預也此佈 事務所上海英租界同孚路大中里四三六號 電話西五五六〇五號

楊昌熾律師代表奚朱翰思緊要聲明

茲據當事人奚朱翰思女士來所聲稱翰思自歸奚門八載於茲翁挺鈞公除供給翰思夫婦食外分文不給諸凡翰思夫婦子女衣服零用及一切酬應等費均由翰思個人籌措丈夫多年賦閒收入毫無而每年家庭費用不下兩千金近來借貸度日拮据萬狀而翁挺鈞公仍不給分文迫不獲已遂將翰思南邑十一圖田出售以濟眉急詎料翁不體諒反而登報禁止出售並謂翰思有神經病家庭不幸殊堪浩嘆翰思幼讀詩書稍知大義所售之田爲翰思之田且爲翰思出資贖回爲翰思夫婦子女生活之計翁何不諒竟不惜破壞翰思名譽爰請貴律師姑先代爲登報聲明等語爲特代爲聲明諸希公鑒 事務所四川路七十二號六樓 電話一九五七八號

江一平律師代表翁祖培爲律師潘上榮代表湖州久泰莊等登報催告清償欠款事緊要聲明

昨據敝當事人翁祖培來所聲稱昨閱申新兩報封面廣告見潘上榮律師代表湖州久泰久孚莊等催告翁家紳清償欠款啓事一則內有翁家紳卽翁祖培之語不勝駭異查家紳係鄙人堂兄何得任意牽混該久泰莊等對於事實尚未明瞭貿然登報催告是何用心殊屬不解事關鄙人名譽除依法交涉外應請貴律師先代登報聲明等語據此特代登報聲明諸希公鑒此啓 事務所四川路四十八號三樓電話六六五一五•六號

江一平律師代表翁家紳駁覆潘上榮律師代表湖州久泰莊等催告清償欠款啓事

頃據敝當事人翁君家紳來所聲稱昨閱申新兩報封面廣告律師潘上榮代表湖州久泰久孚莊等催告清償欠款啓事一則內稱鄙人與褚安林股開德記順洋燭肥皂廠向各該莊等借款七千餘元褚安林來函聲明鄙人爲該號經理其應負擔之一半債務請直接追取等情閱悉不勝駭異查德記順號歷年營業均有贏餘何致虧欠莊款況鄙人前因無意經營早函告褚安林聲明退股所有經理一職亦由督理褚安林兼任今該莊等偏信褚安林片面主張不問事實遽向鄙人索取未免欠當除另函褚安林嚴重交涉外應請貴律師先代登報駁復云云據此除分函外特代駁復此啓 事務所四川路四十八號三樓電話六六五一五•六號

楊國樞律師代表金尹氏金嘉禧祿喜啓事

啓者報載張蓺律師代表金王氏聲明與金尹氏等脫離家屬關係一則據當事人等稱金王氏與金嘉壽本非正式結合准可來去自由刻下既自願與金氏脫離家屬關係敝當事人等幷不反對除委託本律師據情函復張律師外合倂登報聲明從此永遠與金王氏脫離家屬關係所有金嘉壽生前人欠欠人各項均歸敝當事人等自行理楚與金王氏毫無干涉恐未週知特此佈聞

江容律師代表曾次騫君爲租借上邑念七保四圖羊字圩第六五六號廟田事再行通啓

緣曾次騫君前憑中韓雲甫何雲舟向廟董韓曉巖錢廣甫康悅祥陳雲堂夏順生吳文市租借陳涇廟廟田三畝餘預備營造上等房屋租期限三十二年每年租金七百五十元專爲修理廟產及補助陳涇小學經費之用隨託本律師代表於陰歷戊辰年四月念三日分登民國日報申報時事新報新聞報聲明在案茲因上述房屋卽須着手建築爲鄭重起見再託本律師代表重行通告如有人對於租借此項廟田持有異議着限七天內提出逾期不論何人自不得有任何主張等情相應代表再行通告如上 事務所北京路九十六號電話中央五百五十五號

陳文祥律師代表許全林聲明遺單作廢

茲據許全林君聲稱昔年購得寶山縣彭浦廠金二圖西劍字圩第十一號第十一坵戶名許全林則田八分五厘二毫歷年完糧管業無異不幸方單遺失委爲核辦前來查上項單地確係許全林之產業嗣後發現遺單自應作爲廢紙除呈請當局補給新單外爰代表登報聲明如上 事務所南京路五七四號 電話一八六四九

姚肇第律師代表德豐烟葉號啓事

據德豐烟葉號股東裘子端章兆泉周寵濤裘景芸聲稱於戊辰正月合夥經營德豐烟葉號至同年中秋節各股東無意繼續合夥當將賬目核算清楚所有欠人部份業已分別了結合將解夥情形委托公告再德豐圖章從無爲人担保等事至營業時所出票據亦已了結收回以後對於德豐有所聲明者均希自登報日起於十四天內檢同證據報告以憑審查逾限失效委爲合倂聲明等情合亟代爲公告此佈 事務所朱葆三路廿六號電話六五〇六八•六九•七〇

農鑾緒彰復律師代表虞洪氏虞談氏爲陳阿金與虞姓脫離家屬關係啓事

緣陳阿金爲已故虞君成龍之妾曾生二子嗣後虞君成龍於民國十六年過世因之陳阿金與成龍之母虞洪氏及其妻虞談氏協定自卽日起陳阿金與虞姓永遠脫離家屬關係不再往來所生二子均歸虞姓撫養卽付與陳阿金終身贍養費洋四千四百元正當日如數陳阿金收訖嗣後陳阿金在外任何行爲均與虞姓無涉除雙方另立脫離家屬關係契約外合再代表聲明如右 十八年一月九日 事務所愛多亞路念九號電話一六八九七

潘序倫會計師代中國大達烟廠股份有限公司呈請國貨牌商標註冊公告

茲據中國大達烟廠股份有限公司委託代理呈請國貨牌商標註冊並請代爲公告依法保護等情前來除已依法代爲向商標局呈請註冊外合行代爲公告該項國貨牌商標已由該公司使用於商標法施行細則第三十六條第四十七類之紙烟商品他處商人切勿再行倣用倘有冒倣情事本會計師當依法盡保護之責特此公告 事務所上海江西路六十二號電話一九六一六號

毛鳳五律師代表潘秉鈞等警告大生祥碗號主胡浩生啓事

據當事人屋東潘秉鈞押主徐艾氏債主金記潘艾氏等稱大生祥碗號主胡浩生及經理倪根生等一家七口於一月五日深夜運空貨物棄店捲款潛逃僅遺留學徒二人計共虧欠房租押款債款等洋二千元至今不面除呈報公安局法院勘驗外特再登報警告限於一星期內速將上項房租債務前來理楚逾期卽將所存底貨生財執管或變賣抵償不足追償幷將房屋另租切勿自誤等情委代登報警告 民國十八年一月八日 事務所白克路佼仁里電話三四八八二

正誼法律事務所 律師 上海 受任 瑞記 愛華香皂廠 常年法律顧問

事務所四川路一一二號 電話一二二二五又一二二五六

梁興業大律師受任羅棣華君常年法律顧問

本律師茲受羅棣華君聘爲常年法律顧問嗣後如有侵及羅君一切法益本律師當盡保障之責此啓 事務所北四川路B五五號電話北二一二二號

梁興業律師代表敘雅酒樓宣告清理

茲據敘雅酒樓來所聲稱敝業不振無法維持特委託代表宣告清理凡欠敘雅賬款者務於今日起限七日內送交本律師事務所以憑核以清賬目至該酒樓欠人各款並望各債權人於同時間內來所登記以便核辦理此告

陳國樑律師代表黃炳偉聲明存票收據作廢並駁正葉茀康律師代表張福山啓事

茲據黃炳偉聲稱先父竹香公故世後蒙繼母黃陸氏邀全親族撥給地產現款又存票三紙計洋三千元交炳偉收執不料岳父張福山挾詐強保管計誘威迫脅令簽立炳偉並不同意之保管據將田單現洋存票一併攫去一面脅令預簽收據三紙當備領取存票各款嗣後卽將保管據私擅假名保管實圖侵吞應請貴律師依法辦理前來除依法進行訴訟並先向伊追繳保管付到期各款靜候法律解決外合先將張福山脅簽侵管之存票收據等登報作廢伏希公鑒 又據炳偉委稱閱報載有張福山啓事不勝駭異查分拆遺產立據簽字之時張福山全出證明業經族長繼母等多數親族二三人簽字因與福山友好無從拒絕此事是否如此產借債度日自將炳偉分得地產現款存票收據擾去卽將炳偉驅逐試問正當保管之人是否如此行爲同日伊又往繼母處索回舊日伊女結婚證書大八字等其心跡可想而知恐外界不明淆人觀聽特將失實之處奉告請貴律師登報駁正合代登明如左 事務所司孚路怡慶里六百八十一號電話西六六五二

陳霆銳律師代表中國股票公司清理通告

啓者中國股票公司營業失敗無意繼續委託本律師代表清理結束凡對於該公司主張債權者務須於十四天內持憑證來本事務所登記否則以自願拋棄債權論又該公司各債務人限於十四天內將欠該公司款項送交本事務所收受逾限依法訴追特此通告 中華民國十八年一月九日 事務所博物院路二十號電話一一二一七四

金煜律師受任江幹庭君常年法律顧問通告

本律師茲受江幹庭君聘任爲常年法律顧問嗣後如有侵害江君信用名譽財產及一切應享之法益者本律師當依法負保障之責特此通告 事務所法租界甯波路六十八號 電話一六二一〇號

鄒繩祖律師代表泰盛染廠警告泰華整理公司股東餘盛記陳禹田陳訓寶沈阿榮陳慶榮金小天等啓事

查泰華整理公司於九月十四日立據向該廠借去現洋一千元正言明按月一分二厘起息結至十一月三十日止計息三十元〇八角均未清償復積欠房金三個月計洋二百七十元及煤火洋三百〇五元五角共計洋一千六百〇六元三角屢次催告置之不理爲此代表登報警告限期於七日內備款來所理楚逾期不來准將公司生財拍賣倘有不足仍向各股東追償 事務所海甯路二七八五號 電話北三一二〇號

江一平律師受任盛衡瑜法律顧問通告

本律師今受盛衡瑜君聘爲常年法律顧問嗣後如有侵害盛君法益者本律師當依法保障之此布 事務所四川路四十八號三樓 電話中央六五一號

上海臨時法院公示送達

案查陸翠貞與鄭考山因解除婚約涉訟一案茲因被告鄭考山住址不明文件無從送達據原告代理律師金蘭蓀等聲請公示送達前來除裁決照准並將該被告應收傳票及副狀貼本院門首揭示處定期本月三十一日下午二時在本院第九民庭公開審理外合再登報傳喚仰該被告鄭考山屆時到案辯論毋自延誤特此公告

鄭重退保聲明

先父啓鴻府君歿於戊辰十一月十二日棄養所有生前一切代人信保口保等情因湘兄弟經商在外不知底細自登報日起一概作爲取銷事出無奈諸希亮察伏維公鑒 棘人穆子湘率弟泣告

市上香烟名目孔多而特受群衆歡迎者以其價廉物美且係純粹國貨也

大聯珠

注意 盒內有圖記者係贈手表畫片之符號

南洋兄弟烟草公司

也是牌香煙

質美價廉

一時無兩

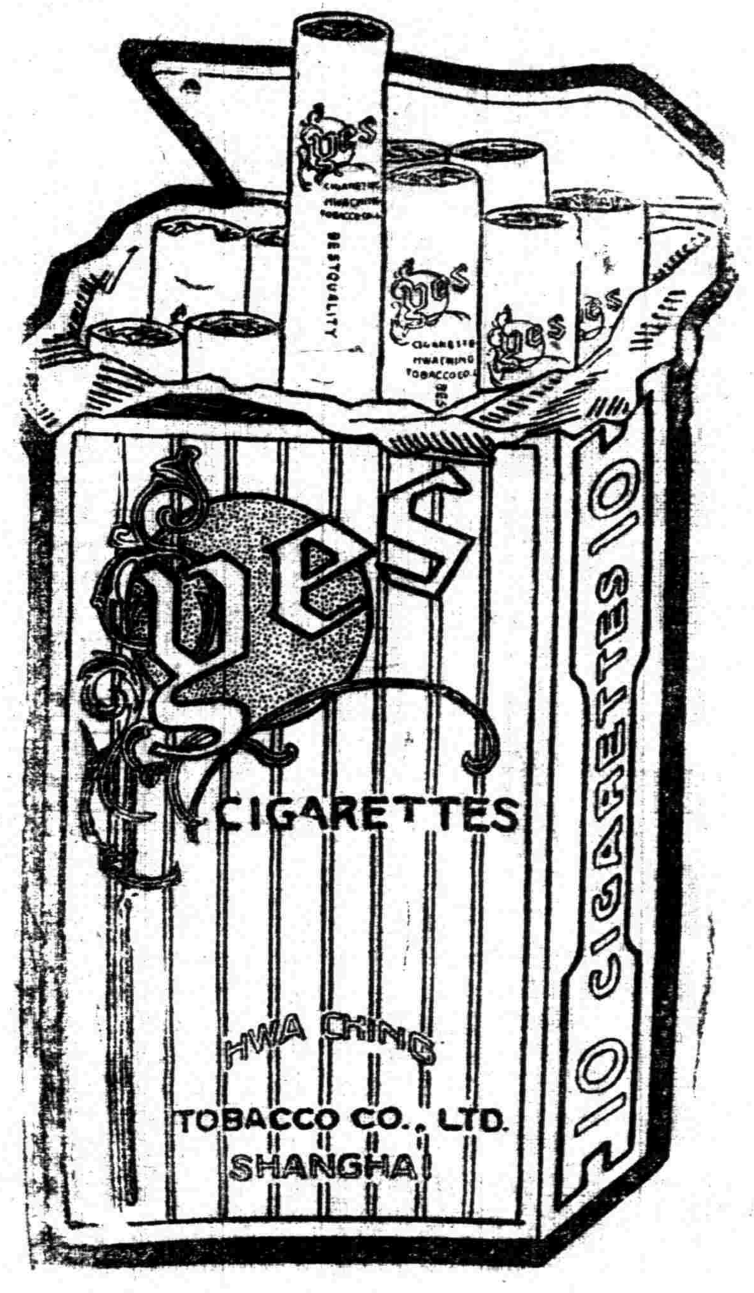

華茂煙公司新出品

蘇州中山體育專門學校招生

（學額）本科第八屆第九屆專修科第一屆插班生各十名本科第二屆專修科第二屆黨童子軍教練班第七屆新生各卅名（考期）一次一月廿四號至廿六號第二次二月廿五號至廿八號均上九時起（校址）蘇州長洲縣署內（開學）三月一號

校長顧拯來　教務主任朱了洲　仝啓

上海東南醫科大學招考男女生

本大學現招預科一年及正科一年插班生（資格）投考預科者高中畢業正科者須在同一等學校肄業（報名）自即日起至考試前一日止（考期）一月二十五日上午八時在滬軍營本校舉行（章程）詳章附郵五分簡章函索即寄

主席校董褚民誼　校長郭琦元　啓

中華職業學校招考商科一年級插班生

一資格•初中一年級或有同等學力者•二報名•自即日起•三考期•陽歷一月二十日上午八時起•四納費•每學期學費三十四元宿費五元膳費二十六元•五校址•上海小西門外陸家浜•六詳章備索

上海法政大學附屬中學招男女生

（一）招考年級　初中各級高中文科社會科學科一二年級（二）考期　陽歷一月二十日（三）報名日期　考試前一星期（四）報名考試地點　法租界霞飛路善鐘路西白賽仲路斜對面九百二二•三•五•號本校（五）免試條例　凡由各級黨部或教育部具文保送者得免試入學但原校證書仍須呈驗且於必要時須受相當口試（六）章程　函索簡章須附郵一分詳章須附郵十分

校長鄭毓秀　主任陳德徵

上海法政大學招考男女生

◎學額　一百五十名　※科別　大學部、一法律、二政治、三經濟　專門部、一法律、二政治經濟　預科　◎班次　大學部一二三年級　專門部一二年級　預科一二年級　⊙報名　自即日起至一月二十二日止　每日上午九時至下午三時　●地址　上海法界金神父路打浦橋　▲考期　一月二十三二十四兩日　●章程　函索簡章須附郵票三分　詳章須附郵票六分

校董主席易培基　校長鄭毓秀

江蘇省政府民政廳招考警察官吏展期通告第一號

為通告事查本廳舉行警察官吏考試前經通告定於十八年一月一日起至一月十日止為前項考試報名之期茲為便利遠道投考者起見自一月十一日起至一月二十日止展期十天用特登報通告凡具有相當資格者仰各依期攜帶最近四寸半身照片二張暨各項證明文件開具履歷選赴本廳報名並取具保證書呈繳聽候審查定期考試幸勿因循自誤此布

江蘇省政府民政廳招考警察官吏准予革命軍退伍軍官應考通告第二號

為通告事查革命軍縮編後曾經努力革命之軍官聽其投閒置散非所以昭激勸茲值本廳舉行警察官吏考試報名之期特遵照　蔣總司令諭告所有革命軍退伍軍官均准其逕限報名各聽候定期考試特此布告

●●●

愛國女學招生

本校招育專科•高中文科•初中科•小學科•各級部插班生•報名即日起•報名費兩元•考期自陽歷二月二十日起•隨到隨考•章程函索即寄•校址上海西門路西首天保里•（文科三年級體育科二年級部不招插班生）

校長季融五

昌世中學學生會緊急通告

此次發生風潮校董會覺與朱諸律狼狽為奸始終以遷延手段對付故風潮發生迄今四十餘日交涉毫無結果敝會深悉校董手段純係袒護朱氏盤踞校舍延長教會命脈之企圖查該校董會係由教會指定平日對於校中設施經濟絲毫不能負責一味依教會勢力壓迫同學並橫佔校產侵用校財敝會將該會九種罪惡呈請市黨部民訓會警備司令部政訓部市教育局三機關徹底改組黨化的校董會在案風潮未解決前所有校董以及教務長一概否認其有權力管理校務教務特此鄭重聲明新社會人士注意爲

上海私立昌世中學學生會敬啓　一月十一日

大夏大學暨高等師範工業化學專修科招考男女生

（類別）（甲）大學本科文理教商法一二三年級插班生（乙）高等師範第一屆插班生（丙）工業化學專修科第一屆插班生（丁）預科一二三年級插班生以上各科男女兼收（報名日期）自登報日起（考試日期）一月念四念五兩天（章程）函索附郵八分即寄（校址）上海勞勃生路膠州路口十六號無軌電車直達校門　報名考試均在本校

留滬黃埔同學均鑒

凡會經登記現住上海之本會會員限一月十二日以前親赴小西門西林路十七號會所報到聽候組織如距該地太遠不能親往者希將姓名別號年齡籍貫期別職務通信處等項書函通知是為至要

黃埔同學會啓

浙江省建築前東路軍陣亡將士紀念塔徵集圖樣啓事

浙江省政府為紀念前東路軍陣亡將士暨恢復西湖名勝並利用塔頂建築觀象台起見定於雷峯塔故址建築前東路軍陣亡將士紀念塔特備獎金二千八百元徵求海內專家計畫有意應徵者請函紀念塔籌備員會（浙江省政府內）索取章程並依照所開條件將圖樣計算書等項於中華民國十八年二月十五日以前火漆封固蓋章寄交籌備會收納即於二月二十八日開標此布

上海特別市第五區黨務指導委員會通告第四號

為通告事案據十四分部呈稱黨員柳文英自去年總登記後音信頓杳似有忘黨行為予以取銷黨籍等情前來據此經第四次指委會決議該黨員柳文英現既已離滬通知未便特此登報通告限于本月卅日前來談話逾期則呈報上級取消黨籍仰即知照

五區黨部

北平華北日報南京分館啓事

本報已於一月一日在北平出版爲南京要閱諸君赴見特在南京城內新姚家巷八號設立分館如蒙定報及惠登廣告等事請與分館經理張靈卿君接洽

中國國貨銀行優先股展期通告

本行股款現已招足一千萬惟優先股限期短促海外華僑及各省市未能依限匯到紛請展期茲由發起人第二次大會議決除推定總行籌備員另定日期召集股東創立大會外優先股並展期一個月特此通告

中國銀行廣告

本行分支行辦事處遍設全國各地辦理國內各種匯兌向來特別注意近數年來添辦國外匯兌在歐美日本各國均有特約代理銀行現經政府特許為國際匯兌銀行發展及扶助海外貿易代理政府發行國外公債及各項公款本行對於國內外匯兌及扶助海外貿易事宜自當積極擴充力圖各界便利所有發行兌換券代理國庫并其他各項業務均仍照舊辦理茲屆本行條例公布之日起繼續營業以改訂章程所有重要變更之點條舉如左惟希

公鑒

一本行自民國十七年十月二十六日本行條例公布之日起繼續營業以扣足三十年為限

一本行股本總額定為國幣二千五百萬元實收商股一千九百七十一萬零二百元官股五百萬元

一本行總行設於上海

一本行董事長李馥蓀

常務董事　張公權　宋漢章　馮幼偉　陳輝德　葉琢堂　卞壽孫

董事　李　覺　顧克民　張文煥　薛敏老　李清泉　周作民　陳嘉庚　吳麟書　貝淞孫　周宗良　孔庸之

常務董事兼總經理張公權

一本行監察人　徐寄廎　盧鑑泉

國軍編遣委員會臨時秘書處啓事

逕啓者敝處奉命組織成立業已開始辦公暫借參謀本部內西花廳桐音館為辦公地點嗣後各處投遞敝處文件及有事接洽請逕至敝處為盼謹啓

聲明遺失道契三紙

英册道契第七千九百七十一號裘雷德、麥克勞二君掛號七千一百六十五號天賜德君掛號八千二百另三號麥克勞葛雷森二君掛號以上道契三紙連同該地主惠旅病院之權柄單三紙今俱遺失照章登報三個月期滿後當向英領事署聲請補出新契特此聲明

西歷一千九百念八年十二月十號　哈華托律師公館白

中國國民黨上海特別市第六區念五分部顧永興啓事

逕啓者鄙人於本月元旦日往南京探望親友在電車中失去滬字5055黨證一枚除呈上級黨部備案補發外遺失之黨證完全作廢特此登報聲明

顧永興謹啓　一月十一日

訓政半月刊第二期出版了

「要目」行政人員應有的修養……薛篤弼•革命的現階段與革命的人生觀……劉蘆隱•我的自治運動……莊崧甫•什麼叫訓政……李懋曾　江蘇訓政人員養成所章程　江蘇訓政人員養成所訓育規程　「價目」每册實價大洋三分預定半年共十二册大洋三角三分全年共二十四册大洋六角郵費在內　「編輯及發行者」江蘇訓政人員養成所訓政半月刊社（南京常府街十一號）　「經售處」各處各大書坊

第十二期第十三期血路出版！

要目

●十二期有載季陶先生的「革命的根本」蔡子民先生的「三民主義的中和性」量行白先生的「民生史觀的統一性」●十三期爲十八年元旦專號內有胡漢民先生的「革命理論與革命工作」先生的「青年訓練方案」等內容俱甚豐富

定價五分

代售處　棋盤街民智書局　望平街新月書店　四馬路現代書局　西馬路樂群書館　外埠函索附郵五分

社址：龍華警備政訓部內

THE CHINA CRITIC

中國評論週報

二卷二期目錄　一月十日出版

社評▲歡迎海上大學生▲海關稅務司▲仁濟醫院▲京滬路上綁案▲齷齪之黃包車▲讀此笑話！　社論▲豐年在握•王部長之外交談　專著▲新中國之六要素▲上海為罪惡之製造所▲浪子自述▲一週大事記▲中外論評▲新書介紹

何應欽　金子　投稿

定價　每册小洋二角　半年七元　全年十二元

（一）上海卡德路九十五號寰球中國學生會內中國評論週報社（二）望平街新月書店（三）上海及各省商務印書館（四）上海大馬路別發洋行（五）各西字報賣報人

招商局船期

江天快輪	江大快輪	新江天快輪	嘉禾快輪	公平快輪
准於一月十三日晚	准於一月十四日晚	准於一月十二日晚	准於一月十二日下午五時	准於一月十二日晚
陰歷十二月初三日 星期日	陰歷十二月初四日 星期一	陰歷十二月初二日 星期六	陰歷十二月初二日 星期六	陰歷十二月初二日 星期六
開往長江各埠	開往長江各埠	開往鎮海甯波	開往溫州	開往大連

革命民衆 第十三期已出版

目錄

短評（一）日帝國主義者又作祟了（二）「總理的銅棺」與「分共」

中國革命的新趨勢……黃其起　十八年元旦與革命民衆……錢丹泉

眞和平與假和平及造成中國眞和平的方法（大綱）……黃其鞆　民衆訓練之理

論及實際（續）……陳教　民衆消息……民衆訓

中國國民黨江省黨務指導委員會 民衆訓練委員會編印

建國週刊 三十三 三十四期 合刊出版

時事評論對於編遣會議之希望（弼）廢除不平等條約與訂立新約（亮）土耳其的普及教育運動（佐）一、太平天國土地制度（邵冲）二、農民運動與農村建設 三、考試權之說明（桂崇基）四、訓政與合作運動之籌勸 五、社會學派與社會學說何恆 六、俄國婦女之研究 漢譯七、英國百年來的外交政策 劉南峯 八、共產黨目中所謂「國民黨左派」子斌 九、劉南峯一九二九年國際形勢 十、時代犧牲（創作）魯覺吾

本期特刊每册定價大洋一角長期定閱者不另加價各地大書局均有代售總發行所上海法租界呂班路崇德里十六號

最新出版

不平等條約十講　周鯁生講演　定價五角

社會思想概論　田制佐重著　光瑚譯　定價一元

中山出世後中國六十年大事記　中栗編著　精裝二元四角　平裝二元

勞動問題與勞動法　李則兆著　定價一元

財政學新論　馬場鍈一著　李祚輝譯　定價九角

日本併吞滿蒙論　細野繁勝著　王慕甯譯　定價一元

上海　太平洋書店印行　白克路北河路八號

社論　張學良捕殺楊常事件

德徵

向稱爲奉天智多星的楊宇霆，忽於昨晨和常蔭槐一起被張學良槍斃了。這眞是一件値得注意的消息。

楊宇霆在目下，似乎與政治無關，而東三省的政治幕內，楊宇霆却仍不失爲一位有力的策劃者；至於常蔭槐，他是國府任命的黑龍江省政府的主席，對於政治，自然更有重大的關係。張學良在一怒之餘，幹出這樣重大的驚人的事件，這裏面一定含有非常的複雜原因，是可斷言的。據記者底觀察，楊常之被捕殺，對內國政治全局，或者是沒有多大影響的；對東三省局部的政治，自然不免要發生波動。可是我們底注意點，却不在這種波動，而在下列的兩事。

第一，就法理上言，楊宇霆雖未經國府任命，負有什麼政治上的業務，而常蔭槐確爲國府任命的省政府主席；常蔭槐縱然有圖謀不軌之舉，必使張學良不得不加以緊急處分者，嚴重監禁之，已足以應付；至於應否槍決，必呈請國府，得國府許可執行之明令，而後始予以處決。今張學良對於此點，殊不注意，雖未有蔑視國府之用心，而因法理手續未合，遂令吾人不得不疑及張學良至今獨有「我自爲政」之意識與舉動。我們所天天企求的，是帶兵的軍事領袖，不再上舊軍閥所走的道路；我們對於捕殺楊常事件所不敢放心的，在這一點上自然佔有成分很多。希望國府諸公能注意及此，也望張學良於最短期間有一個明晰的辯白。

第二、就性質上言，我們對於張學良這次捕殺楊常事件，不得不發生如下的三種疑問。一、張學良果發見楊常叛對中央反叛之事跡而捕殺的嗎？要是如是，張學良對法理是虧損，對中央或許是忠實；其舉動雖可議，而其心實可嘉許；不然，或竟因反此事實而致楊常於死，則張學良不啻自決其命運。二、張學良捕殺楊常，是否有親日的意味？楊常爲比較反對日本侵略的分子，張學良如因此而捕殺之，這是很明顯地表示了小張要步老張的後塵；如不是爲了這一點，而張學良在捕殺楊常之後，對於日本帝國主義，能表示十分堅決反抗的態度，我們或者還會原宥張學良之鹵莽。三、張學良是否聽信孫傳芳張宗昌輩之言而捕殺楊常？孫張二逆，逃往東省，野心之不死，是任何人敢斷言的；據路透社傳來的東京消息，說此事幕後之主動者，是孫傳芳張宗昌輩，如此說可靠，那麼，張學良是在加速度地建築他底墳墓；因孫張二逆之禍國，已成鐵案、此二逆匪在奉天，全國民衆已憤不可遏，若張學良竟要聽信他們底話來捕殺他父親所信任的幹員和國府任命的官吏，是有意和民意反抗，其罪尙可逭乎？我們希望路透社所傳的這種消息，並不含有確實性；但我們因捕殺楊常事件發生，有不得不加緊一步，請張學良從速拿張宗昌孫傳芳，以便繩之以國法，爲民衆吐氣了。

總之，在記者握筆爲此文時，所得的消息，都不能說明張學良捕殺楊常的主要的實在的原因；所以事實上的眞相，還要待諸最近的將來，我們底批評，只好按以性質，使記者對於這種重大事件，不得不有如上之論列。我們希望國是的同胞對於此事，能夠予以深切的注意和縝密的研究！

戴季陶 劉蘆隱 兩先生題字

程中行編譯

土耳其革命史

定價八角五分

土耳其革命，是攻破帝國主義者的壁壘，取消一切不平等條約的一個最顯明的證例。原著者係久居土耳其的英國唐比教授，將土耳其最近二十餘年革命運動起伏的因果，以及對於全歐洲政局的關係，條分縷析，至爲詳細。對於少年土耳其黨執政之失敗，及土耳其國民黨之成功，更有極透澈的批評。譯者以清新流利之筆出之，尤屬難能可貴。此書不但足爲學術上之考證，且可爲新中國政治上之借鑑，尤宜人手一編也。

上海 民智書局 出版

法國革命史

劉蘆隱先生叙

郎醒石 張國人 編譯

定價 精裝一元五角 平裝一元二角

法國大革命是震撼全世界，驚醒一切被壓迫民族的一個大霹靂。本書抽繹法國革命的前因後果，以及其給予全歐洲，全世界的影響，而加以系統的說明。且每經一次革命以後，其政治，憲法，社會狀況，經濟情形，必有一度的進展。直至第三次共和成立，才到了眞正建設時期，而與吾國的現狀，尤有參酌囈合的必要。附圖數十幅，都二十餘萬言，用作教本，尤爲相宜。

上海 民智書局 出版

科學會廣告

實用主義 中學新算術	陳文著		一元一角
實用主義 中學新幾何	陳文著		第一册二角 第二三四册各四角
實用主義 中學新代數	陳文著		上册五角 下册七角
實用主義 平面三角法	陳文著		三角五分
中學適用 算術教科書（訂正本）	陳文編		一元一角
查理斯密 小代數學（改訂本）	陳文譯		一元四角
查理斯密 小代數學解式	曾彥譯		八角
查理斯密 大代數學（合訂本）	陳文 何崇禮譯		二元五角
中等教育 幾何學教科書（平面之部）	何崇禮編		一元
中等教育 幾何學教科書（立體之部）	何崇禮編		五角
何崇禮 平面幾何問題解法	王爵六演		八角
溫特渥斯 平面幾何學	馬君武譯		一元
溫特渥斯 平面幾何學解法	魏鏡譯		八角
溫特渥斯 立體幾何學解法	魏鏡譯		六角
中等教科 平面三角法	陳文編		六角
溫特渥斯 解析幾何學	鄭家斌譯		一元五角
斯密二氏 改訂 解析幾何學原理	樊文凱譯		二元五角
中等教育 新式物理學	陳文編		一元六角
美國呂特奇納翰著 生理衛生學	羅慶堂譯		一元二角
日本中村康之助著 工業常識	白鵬飛譯		七角
名學講義	陳文著		全三册每册四角
中學法文文法	凌善超譯 蔣夢麟校訂		一元四角
英文典圖解	樊晨驥編		四角

■職業教育叢書

金木工及玻璃細工		二角五分
小件木器工作圖說（第一册）	唐英編	五角
紡織工業大要	陳文編	三角
機器製造業大要		二角五分

商務印書館發行

本報添請訪員啓事

本報現需添請杭州、濟南、徐州、紹興訪員各一人、有意者請投稿三日、寄本報採訪部收、合即函訂、

張學良捕殺楊宇霆

楊與常蔭槐同被逮：昨晨二人均遭槍斃

傳楊常有倒張密謀：張學良即將發通電

張學良捕殺楊常

前晚被捕監禁總部 昨晨張親指揮槍斃

十一日下午續得奉訊、張學良十日晚將楊宇霆常蔭槐逮捕、監禁總部、十一日晨在總部門首槍斃、傳楊常密謀倒張、其祕密文件被張發覺、故以緊急處置捕殺之、詳情尙未得悉、（本報十一日北平電）

奉電、楊宇霆常蔭槐十一日晨被張學良槍斃、罪狀未宣布、聞原因甚複雜、（本報十一日天津電）

使團得奉電、十一日晨、張學良派兵佔領兵工廠楊宇霆常蔭槐翁之麟被捕、押總部、原因不明、此間官方尙未接報、（本報十一日北平電）

電通社十一日東京電　奉日領署員詢諸東省政府要人電訊云、據云、十日晚、在張學良宅、有張學良、張作相、張景惠、楊宇霆、常蔭槐等、聚議時局、席上互提示各種公文時、偶然發覺楊宇霆所計畫長文陰謀、裏幕曝露無餘、張學良大怒、現場將楊常二人拘捕、會議草草畢事、即於今晨將二人曳出張學良宅前、由張學良親自指揮槍決、

東方社十一日奉天電　昨晚七時、張學良傳楊宇霆常蔭槐至總司令部內、派兵守其門外斷絕與外界交通等情已見前電、聞當即數述二人罪狀、嚴重詰問後即就地將彼等槍決、

電通社十一日東京電　日外務省所得電訊云、十日晚、奉省政府議堂、開奉派主腦會議、列席者張學良、張作相、張景惠、楊宇霆、常蔭槐、兵工廠會辦翁之麟等、席上發覺楊宇霆常蔭槐陰謀、與翁兵工廠長對質後、即由張學良出令、將楊常二人槍決、

東方社十一日奉天電　據華人方面某要人之談話云、昨晚張學良張景惠楊宇霆常蔭槐及其他重要人物開會議時、忽於會議席上暴露關於楊氏等之陰謀之文件、即將楊宇霆常蔭槐就地槍決、

東方社十一日奉天電　楊宇霆常蔭槐二氏昨晚忽被傳至總司令部、加以監禁、并於今晨派兵包圍該二人之住宅、不論何人不准近前、

東方社十一日奉天電　張學良今晨拂曉、忽派兵占領兵工廠、將楊宇霆常蔭槐及兵工廠會辦翁之麟加以監禁、

路透社十一日北平電　此間接奉天日人方面消息、張學良派兵圍楊宇霆常蔭槐宅、拘獲二人、旋加槍斃、

東方社十一日奉天電　自張學良對楊宇霆一派斷行非常手段後、楊派各要人咸惴惴自危、相率避難附屬地內、復向大連亡命、

張學良將發通電

聲明捕殺楊常原因

張學良捕殺楊宇霆常蔭槐已證實、張學良將發通電聲明捕殺原因、（本報今晨天津急電）

楊妻撫屍痛哭暈去

張允予以充分保護

電通社十一日奉天電　楊常屍體、於本日午後三時、各交遺族具領、楊宇霆妻痛哭暈去、

路透社十一日東京電　奉天來訊、張學良以楊宇霆屍送還其家屬時、曾告楊妻、將予以充分之保護云、

楊常死因之推測

反對易幟？陰謀倒張？ 舊派主動？盜用公款？

路透社十一日東京電　奉天來訊、於楊宇霆之被殺、未有詳情、但稱其死因有、（一）於對日鐵路談判中置張學良於困難地位、（二）妄用奉天兵工廠之款二千萬元、（三）其部下陰謀推倒張學良、（四）反對奉天易幟、

路透社十一日東京電　奉天消息、楊宇霆之死、張作相張景惠孫傳芳張宗昌均在幕後主動、聞張學良爲諸人壓迫、無力與抗故出此舉、

東方社十一日奉天電　聞張學良監禁楊宇霆等之原因、實因楊宇霆一派對易幟問題唱時機尙早之說、至今尙未懸青天白日旗、並絕對反對入國民黨、近又爲其父母做壽、在奉天聚集己黨之人甚多、謀爲反對張學良之一種示威運動、但此等不過表面之理由、除此以外、另有複雜之關係、

電通社十一日奉天電　楊宇霆常蔭槐兩氏於十日午後四時至五時之間、突被張學良監禁、其原因係最近以來、兩氏遇事與張學良意見相左、雙方感情早已疏隔、而楊宇霆掌握實權之兵工廠正發生問題、張學良遂藉此機會、以圖一掃楊派之勢力、

張學良通告奉日領

謂殺楊不危及奉日關係
日外務省對此事有會議

路透社十一日東京電　奉天消息稱、張學良通告奉天日總領事及日軍事當局、謂因發見陰謀鐵證、楊宇霆亦與聞其事、故已將楊處決、並聲明此舉毫不危及奉天與日本之關係、

東方社十一日東京電　田中首相接楊宇霆常蔭槐槍決之報告、於本日下午二時忽忽至外務省、在大臣室召集森、吉田、兩次官、植原參與官、芳澤公使、有田亞西亞局長有所商議、

路透社十一日東京電　參謀省接到官場報告、證實報紙所傳楊宇霆死耗、時局有危險可能性、可爲煩慮、據日本之留心中國事者之意見、楊死、滿洲政局恐起變化、不過目前尚不能言其影響耳、

楊常二人之略歷

楊宇霆　楊宇霆爲奉天法庫縣人、留日畢業陸軍士官學校砲兵科（七期）歸國、第一次革命後、在趙爾巽部下任奉天軍械局長、爲其出身之始、後張作霖爲奉督時、任爲代理參謀長、曾代表奉張從事擁段運動、民國六年、與徐樹錚勾結、開天津會議、武力對南、任奉軍副司令、于徐樹錚編成軍隊時、因流用奉軍軍費軍械、與同僚丁超同被免職、十年、再由張作霖起用、任東三省巡閱使署總參議、民國十一年、奉直戰後、升任東三省保安總司令部總參謀長、掌握東三省軍事全權、對於陸軍頗有改善、十二年、兼任東三省陸軍兵工廠總辦、升爲陸軍中將、十三年秋、奉直再戰、直派倒後、十四年八月、任蘇督、到甯、爲孫傳芳所逐、歸奉、郭松齡之役、楊爲奉張規畫、不遺餘力、甚得奉張信任、任東三省保安總司令部總參議、兼東三省兵工廠總辦、十五年任安國軍總參謀長、居平奉間、十六年六月、與北方諸將、同擁奉張爲大元帥、自任大元帥府參謀長、十七年五月底、敗於保定一役、率第三四方面軍退灤州方面、因國軍銳不可當、奉軍遂總退却、六月五日、炸死奉張事件勃發時、藉口東省有擾亂之虞、曾一時不知去向、後再歸奉、直至今日、此回突以奉兵工廠陰謀事件暴露槍決、享年四十四、（電通社）

常蔭槐　常蔭槐爲常蔭廷弟、與吳俊陞爲中表、自民國十五年來、任京奉鐵路局長、十六年六日、潘復內閣成立時、轉任交通部次長、代理部務、十七年三月、舉爲關稅自主委員會委員、同年六月三日、張作霖出京時、隨之去奉、張作霖死後、於同年七月、任東北地方保安委員及黑龍江省長、直至今日、屬奉派中之楊派、楊宇霆蹤跡不明之時、頗受張學良派之注意、享年五十四、爲奉天梨樹縣人、（電通社）

張學良等加入本黨

電通社十一日奉天電　張學良張作相萬福麟等各要人協議之結果、決定此次全部正式加入中國國民黨

奉省政府定期成立

奉天省政府定十五日成立、取消道尹公署、（本報十一日北平電）

周震鱗談東省情形

周偕王用賓昨晚回平

周震鱗王用賓十一日晚回平、周談東省情形極佳、對黨務張學良表示要重行組織、日本外交問題奉省上下最感困難、（本報十一日北平電）

編會昨開三次大會：推審委審查兩要案
樊象離任內部政次：毛炳文繼第三師長
國府擬曉諭川將領：楊森將受免職處分

國民政府命令

一月十一日令（本報專電）

任命朱文彬爲湘贛兩省剿匪總指揮部第一路司令、張興仁爲湘贛兩省剿匪總指揮部第二路司令、王捷俊爲湘贛兩省剿匪總指揮部第三路司令、吳尙爲湘贛兩省剿匪總指揮部第四路司令、劉建緒爲湘贛兩省剿匪總指揮部第五路司令、此令、

第十五次國務會議

軍部長兼撫恤委會長
樊象離升任內部政次
趙丕廉辭職出洋照准
毛炳文調任第三師長

十一日第十五次國務會議、出席蔡元培胡漢民孫科蔣中正王寵惠陳果夫閻錫山何應欽戴傳賢譚延闓李宗仁李濟深、決議案、

一、總稅務司易紈士辭職照准、以梅樂和繼任、由財政部分別任免、

二、陸海空軍撫卹委員會委員長以軍政部長兼任、並以劉驥爲副委員長、李鳴鐘賀耀組張壽鏞俞飛鵬秦德純馬吉第王鎮淮張紹程童翼爲委員、

三、加派唐紹儀爲賑款委員會委員、

四、內政部民政司長樊象離升任爲內政部政務次長、

五、內部次長趙丕廉呈請開去內政部次長本職、出洋考查政治、照准、

六、任命劉之龍爲禁烟委員會副委員長、

七、任命王次甫爲河北省政府秘書長、

八、任命袁其裕爲青海省政府秘書長、

九、任命南桂馨爲河東鹽運使、

十、外交部特派福建交涉員許建廷辭職、照准、遺缺以羅忠詹接充、

十一、任命楊杰爲憲兵學校校長、

十二、海道測量局長謝葆璋懇辭全國海岸巡防處處長兼職、照准、專任爲海道測量局長、另以全國海岸巡防處副處長吳振南升任爲全國海岸巡防處處長、原副處長一缺即予裁撤、並於局處各種上各冠軍政部字樣、

十三、決議、任韓海成爲軍政部軍用被服廠廠長、周亮爲軍用布呢廠長、

十四、決議、任戴棣齡爲陸軍軍醫學校上校教務主任、林鴻爲上校醫科科長、鄭壽爲上校藥科科長、吳慕唐爲上校軍事科科長、周頌聲沈玉楨張黻卿于紹慶周瑞慈爲上校主任教官、劉傳連張仲山爲上校教官、陳輝爲陸軍軍醫學校附屬醫院上校醫務主任、

十五、鐵道部荐任秘書吳衍慈升充該部簡任秘書、照准、

十六、決議、天津特別市政府參事黃一歐另有任用、遺缺簡陳寶泉接充、

十七、決議、任命關應麟爲國民政府司法院秘書長、

十八、決議、第八師副師長毛炳文調爲第三師師長、

十九、決議、批准中德中英中法中荷中瑞中挪各關稅條約、

二十、決議、鄧先烈三伯照上將陣亡例給卹、（本報十一日南京電）

編會昨開三次大會

推定審委審查兩要案

編遣會議十一日下午三時開第三次大會、出席馮玉祥、何應欽、朱培德、蔡元培、王寵惠、王伯羣、閻錫山、戴傳賢、孫科、譚延闓、宋子文、趙戴文、胡漢民、李濟深、李宗仁、吳敬恒、李煜瀛、張人傑、蔣中正、列席陳季良、陳紹寬、陳儀、李仲公、葛敬恩、劉汝賢、易培基、曹浩森、蔣夢麟、熊斌、李鐸、張華輔、賈景德、賀耀組、王樹常、陳調元、孔祥熙、朱綬光、張羣、何成濬、古應芬、俞飛鵬、主席蔣中正

報告事項　（一）秘書主任李仲公報告各機關提議文件、中有關於籌備會議決案、及各委員各機關提案、各列席委員建議案、主席諮詢可否併交提案審查委員會審查、衆無異議、（二）各種審查委員會報告審查結果、甲、經理審查委員長李宗仁報告審查結果、乙、各種起草委員長何應欽報告修正國軍編遣委員會條例條文內添設常務委員、交討論、討論結果、照修正案通過、修正文如下、國軍編遣委員會爲翊贊委員長處理日常事務、設置常務委員五人至七人、（三）主席命宋子文說明財政部提案及現在中國財政情形、財政部提案原則通過原則大意每年全國收入約四萬五千七百餘萬、中支軍費一萬九千二百萬、計軍費佔百分之四十一、

討論事項　一、籌備會提送決定兵額及實施編遣辦法綱草案、主席付討論、同時主席提出編遣進行程序大綱草案、主席先命何籌備委員長說明籌備會提案意旨、並自說明提案理由、主席以大綱不解決、詳細節目無從議起、主張二大綱共組一審查委員會、先交審查、下次討論、決議、推定馮玉祥、閻錫山、李宗仁、李濟深、吳稚暉、譚延闓、何應欽、朱培德、陳季良、王樹常、宋子文、俞飛鵬、以馮任委員長、由馮召集、（本報十一日南京電）

蔣主席對編遣會議至樂觀、十一日於會議席上演說、謂編遣會議得良好效果、是爲革命同志共同努力之表現、預料訓政之實現、必因編遣會議之佳果而更易發展、（本報十一日南京電）

馮玉祥十一日力疾出席編遣會議、（本報十一日南京電）

工商部向編遣會議提兵工政策方案、（本報十一日南京電）

方振武昨晨抵京

方振武十一日晨由平抵京、（本報十一日南京電）

記者十一日訪方振武、問此次來京、主要任務若何、答、應蔣主席電召來京、報告本軍縮編經過情形、問、對編遣會有提案否、答、本人無意見發表、當服從中央、不另提案、問、出席編遣會否、答、本人因奔走革命、連年在外、對於定省諸禮、久付闕如、現幸革命告成、全國統一、擬日內回里、營葬先祖、因時間關係、恐不能出席編遣會、（本報十一日南京電）

國府將免楊森職

並諭川中將領推誠相見

國府對解決川事、已有辦法、將下令免楊森職、並將諭川中將領、應一致推誠相見、（本報十一日南京電）

漢日租界在封鎖中

總罷工有擴大趨勢
抵貨運動亦愈急進
日方調艦陳兵佈防
租界華住戶紛遷出

對日總罷工、九日午後實現、罷工工人總額三千七百餘人、以日清公司工人爲多、（本報十一日漢口電）

日艦水兵便衣登陸、並調安宅艦來漢、日租界華人九日遷出者達四百戶、（本報十一日漢口電）

日租界十日設置電網沙包、水兵實彈警備、狀況嚴重、毘連華界處由罷工委員會組織指導員四十人、維持秩序、（本報十一日漢口電）

國聞社十一日漢口電　日領十日令華界日僑全部回日界、婦女不准入華界、到必要時發利根艦、查日界江面原有利根堅鳥羽三淺水艦、九日到柳勢多兩艦保津亦由下游來、安宅在京奉急令、十一日可到、商輪亦移日界、輪艦皆日夜生火、幷擬將日領署陸戰隊營俱樂部畫爲防守區、

國聞社十一日漢口電　各界聯席會議、請交涉署抗議日兵越界挑釁、催促各界籌款救濟罷工工人、請省市黨指會訓令全體黨員動員宣傳、並實行國際宣傳、查日界又入封鎖狀態、

路透社十一日漢口電　今日局勢已安、反日運動雖仍在進行中、但未起事端、反日會現圖使日商行之買辦離職、並阻領江華人爲日船服務、租界外之日人未受擾、但就經濟觀之、華人抵制日貨甚力、日本商業將爲停頓、昨晚日代表謁見胡宗鐸、反對華人置糾察隊於租界周圍、並請華當局協助去之、

十一日午、罷工會宣傳十隊過法租界法捕干涉起衝突、法捕奪去旗幟、拘去工人尹海娃、交署派劉明劍往交涉、法領道歉、派捕頭代揚旗送出界、尹亦送還、傷由法醫醫治、未刻、日捕越界捕罷工會指導員潘德姜等五人入租界兇毆、袖章符號均被摘去、至晚釋出、罷工會請交署交涉、（本報十一日漢口電）

閻錫山關心晉省災黎

閻錫山十日電諭各縣長云、現屆嚴冬、各被災較重村莊、如有極貧過多者、即由縣長督同各村長副設立粥廠、熬粥分食、並報備查、今冬災民須由各縣長負完全責任、盡力救濟、倘被災村內有因災饑死之一人、即唯該縣長是問、（本報十一日太原電）

民政廳爲平準糧價、禁止買空賣空、故意造謠增價、（本報十一日太原電）

漢新水案交涉順利

交署提出三項要求
日領完全承認照辦

日軍越界捕毆水裕林案、十一日交涉署向日領事提出、日領事認爲日人所爲、並非水兵、允貼償醫費、查懲毆水凶犯、並約束日兵日警、嚴守紀律、

水杏林之兄永裕林被日本便衣水兵拖去毆打案、交涉員甘介侯十一日晨向日總領事提出要求三條、一、嚴行約束日本水兵警察及僑民、担保以後不再有此項事端發生、二懲辦毆打水裕林人犯、三、担負水裕林醫藥費、上項條件、由交涉署函送日領事署後、甘介侯又於下午當面與日總領事談判、辯論甚久、日總領事表示完全承受、下午七時正式函達交涉署、承認照辦、水杏林胞兄水裕林九日戌刻由交涉署交出、送文德醫院驗傷、驗得門牙被毆落三枚、手腿膝均有傷、

交涉署對日軍越界捕毆水裕林案、決據醫生診斷書向日方交涉、傳日外務省派首藤安來漢、調查水案、（以上本報十一日漢口電）

立法院法制委員會例會

立法院法制會十一日下午二時開第四次例會、焦易堂主席、（甲）報告、一、宣讀一月八日本委員會三次例會議事錄、二、秘書處函知山東婦女協會電稱根據男女平等原則、編制民法全部分一案、奉論交本會參考、三、秘書處函知、院長交下全國機器總工會請規定凡屬雇用工人須限於工會會員案一件、錄送法制經濟兩委會參考、（乙）討論、一、國籍法及國籍法施行條例初步審查報告、二、交部監督商辦航空事業條例草案初步審查報告、三、權度法及權度局組織條例初步審查報告、四、中委函請解釋商區協會應否屬於勞資爭議處理法第十六條所稱之顧主團體案、議決、以上各案、照原案修正通過、以備提交大會、（本報十一日南京電）

立法院經濟委員會開會

立法院經濟委員會十一日上午九時開會、邵力子主席、討論（一）經濟委員會辦事細則、議決、修正通過、（二）經濟委員會職員辦事細則、議決、通過、（三）聘請經濟專家人才辦法、議決、付審查、（四）商辦航空條例第二次審查報告、議決、交外交委員會、（本報十一日南京電）

交部籌備收回海權

吳淞商船校將恢復

中央社十一日奉天電　交部以海事行政、應屬於交通範圍、已由部長王伯羣向財長宋子文交涉、卽歸交部管理、並積極籌備收回海權、又聘粵航空處技師蔭官宇來京、担任要職、聞已首途、擬於最近恢復吳淞商船學校、每年經費暫定九萬元、分輪機駕駛二班、已派員往滬、接洽一切、

日人將喪失南洋商權

中央社十一日南京電　據確息、自南洋華僑抵制日貨以來、該地日商品如脚踏車琺瑯器藥品茶紗玩具等類、平時銷售頗旺、現均大受打擊、因之歐貨輸入於該地者日見增多、尤以德貨爲最暢銷、按每年日貨輸入於南洋者達三千六百六十萬元、德貨之輸入者僅四百萬元、迨至是年、德貨竟達二千七百萬元之數、較諸往年已六七倍、日商恐將喪失在該地所獲得之商權、

全國賑委會成立

許世英報告最近工作

全國賑災委員會十一日在內政部開成立大會、到趙戴文許世英熊希齡王一亭等、許世英主席、報告最近工作、已將豫陝甘兩粵及晉冀察綏三賑災委員會與內政部賑務處均改隸該會、並改各會爲執行機關、並於各省另設分處、此外則設保管委員會爲儲存賑款機關、設監察委員會、負監督賑務之責、延聘唐紹儀等在滬組設各團體聯合會、担任勸募賑款、擬於二月二十四日爲舉行全國募賑之期、（本報十一日南京電）

農礦部注重林墾事業

中央社十一日南京電　農部擬在中央及各省設造林所、在中央者由部直轄、又擬設林墾傳習所、將被裁軍官入所學習、以便將來管理及指導林墾事宜、

胡庶華任烈山煤礦局長

中央社十一日南京電　農部因烈山煤礦局長彭象賢因病出缺、十一日派該部技正胡庶華爲局長、並派科長楊公兆技正孫昌克幫同接收、

農部普及農民教育

農礦部以我國農民居全國人口四分之三以上、知識缺乏、特擬農民識字運動大綱、咨請各省政府及令各省農礦建設兩廳嚴厲施行、以期教育普及、（本報十一日南京電）

鄭洪年回京商迎櫬

林森吳鐵城留平照料

迎櫬專員鄭洪年十一日晨啓程回京、林森吳鐵城留平照料、鄭語人、兩星期後仍來平、

東方社十一日北平電　運櫬委員鄭洪年因整理工商部事務與接洽運櫬事宜、本日由平漢路離平赴京、

蘇省各縣將辦選舉

監選員議定辦法七項

中央社十一日南京電　蘇省各縣黨部各項選舉、定於十五日起陸續舉行、省指委會已派定委員倪弼職員張灝等二十餘人分區前赴各縣監選、第三區監選員朱堅白於十一日出發、其餘出發時間最晚不過十四日、各監選員以出發在卽、特於十一日舉行談話會、當決定、一、各縣選舉法問題、討論結果、仍以單舉法爲原則、如有特殊困難、選出不滿法定人數時後、由監選員再令補選、二、縣執監選舉省代表復選全國代表第一次復選三個選舉大會、各縣代表大會開幕後之第二日第三日舉行、三、省代表全國代表分選資格不合格時由監選員會同該區監選委員處理、如舉實上不能與委員互商、則由監選員自行處理、四、大會之臨時主席、由縣指委會推舉一指委任之、五、大會之主席團人數、由監選員會同該縣指委會酌定之、六、各省分選代表、必須由區分部滿五人有黨證之黨員選出者方爲有效、七、黨證遺失之黨員由區分部書面證明者、對於各省代表選舉、仍有選舉權與被選舉權、

蘇省政府百七十次會議

蘇省府十一日開一七零次常會、鈕永建主席、決議、一、通過省府與中央大學區教育行政關係案、二、據一六三次會議十一案、決議、祕書處增設第一科、掌理司法事務、隔第二科、原第三科改爲第四科、三、薦任金體乾諮餘十範亭爲祕書處祕書、朱文鑫爲第一科長、丘舉爲第二科長、錢家驤爲第三科長、俞餐爲第四科長、四、各縣國術館支館分期設立、五、令財應自二月份起撥國術分館經費五千元、連新設師範班在內、六、薦任包鋕爲財廳第三科長、宗受于二科長、許省詩吳能丞爲祕書長、（本報十一日南京電）

木裏代表謁馮玉祥

藏邊木裏宣慰司署頭人已鎮清下午謁馮玉祥、並呈禮物多件、（本報十一日南京電）

楊熙績請撤查僞證誣陷

楊熙績呈中央、請撤查僞證誣陷、十一日中央一九零次常會提中央組織部提出、據京市指委會呈控楊熙績等舞弊、經決議送監委會核辦、現聞楊等歷舉事實、分呈中央執監會澈查、以明眞相、並請將捏造僞證誣陷楊等者加以嚴厲處分、（本報十一日南京電）

副稅司存廢問題

財部某要人之談話
設置與否現尚未定

財政部某要人語記者、副稅務司存廢問題、外間頗注意、當易紈士由副稅務司升安格聯時、我政府卽表示不滿、當時限於章程、不得不如此、但仍以代理字樣行之、爲監督易紈士起見、又不得不以江海關稅務司梅樂和補副稅司缺、實行監督、現易紈士旣辭職、照准、當然以梅樂和升任、於是副稅務司人選、外間僉傳以華人繼任、並謂財政部已物色華員、全非事實、但設置與否、現尙未定、將來恐卽裁撤、以符前議、（本報十一日南京電）

易紈士臨去前酬酢

路透社十一日北平電　英美會社今午設宴祖餞卸任代理總稅務司易紈士、美使英使均列席、英藍使爲該社副社長、曾發言稱述易氏之勞績、易答謝如儀、並請來賓舉觴祝海關前途榮盛、

國府令派飛機赴湘剿匪

國府十一日令軍政部、迅撥飛機二架赴湘、參加何鍵勦匪、（本報十一日南京電）

何鍵電國府、報告湘贛剿匪、定十二日集中、（本報十一日南京電）

堯化門劫案獲五匪

大幫匪徒匿跡棲霞山一帶

首都衞戍部十一日通電、報告嚴緝堯化門劫車盜匪、（本報十一日南京電）

本埠消息、堯化門劫車案、已由衞戍部在出事地附近緝獲五匪、解京訊辦、聞據匪供述、尙有大幫匪徒、匿跡棲霞山一帶、當局已派隊往緝、

首都反日會之執委會

十一日首都反日會二十六次執委會、黃世傑主席、討論事項、一、二月十日封存日貨辦法案、決議、由常委會監委會調查部各推代表一人重新起草、交下次執委會討論、二、在二月十日前、舊有通行證、仍有效案、決議、通過、三、各商號自本月十一日起、如發現私運私販日貨而有確切證據者、將該商號所有日貨一概沒收、並將其經理站籠示衆案、決議、通過、（本報十一日南京電）

廣州市自來水收歸市有

市政廳以自來水公司弊端百出、無法整理、賬目紊亂、股息停支、呈請政治分會收歸市管、原有商股、另設評價部、籌給相當代價、經政治分會函復照准、十日派伍伯良梁道揚黃著勛爲管理委員、前往接收、職員仍舊、（本報十一日香港電）

平要人歡宴外賓

十一日晚、張繼商震白崇禧何其鞏楊杰在舊外部外交大樓宴各國公使及館員、到五十餘人、軍政界來賓五六十人、各使對統一後之新年、表示欣慶、中外感情甚洽、（本報十一日北平電）

廈門市黨部准保存

中央覆廈門民衆團體聯合會電、准保存廈門市黨部、併令閩省府查核、設立市府、（本報十一日廈門電）

修正後之禁烟會組織法

中央社十一日南京電　禁烟會組織法、經立法院審查竣事、較前不同、設委員長及副委員長各一人、委員若干人、下設祕書行政二處、祕書掌理總務及對外宣傳事宜、行政處則掌理調查統計等事務、聞委員長有仍由該會主席張之江担任、副委員長由委員鍾可託担任說、

孫科請撥黃埔關港經費

孫科呈行政院于粵省中央稅收項下按月劃撥五十萬元爲黃埔關港經費、（本報十一日南京電）

雜電一束

財部派鄒琳會同劉紀文查辦包世傑違法瀆職案、（本報十一日南京電）

民用航空飛行場九日行破土禮、（本報十一日漢口電）

長蘆四綱總十一日由津解京、現押參軍處、聽候訊判、（本報十一日南京電）

鐵道部派顏德慶爲整理正太路研究會主任、胡鴻猷賈景德梁鈞任爲委員、並請外部派員參加、（本報十一日南京電）

閩省派員參加嘉年華會

省軍調防費由中央撥給

十一日政府第三十次會議、議決(一)派前教育廳長黃琬省府秘書陳明攜帶閩產參加小呂宋嘉年會中華展覽會、(二)福州市內各路建築餘地、由財政建設兩廳估標賣、收入撥充徵收民地及本市築路之用、(三)省防軍郭陳兩旅經費、暫照軍事會議決議案撥付、至各部裁遣費、應由點驗會核報、(本報十一日福州電)

省訊、閩省各軍調防、其開拔費由中央撥給、一日實行、徐桴晉京、即爲接洽此事、(本報十一日廈門電)

四十九師籌備特別黨部

李育庭因公十日赴京接洽籌備特別黨部、(本報十一日德州電)

四十九師政訓處長董清濂令秘書王去非、起草新編制暨工作大綱、已竣事、將公布、又新編士兵訓練綱要、亦脫稿、將印萬份、分散各方、(本報十一日德州電)

漢市區指委會結束

漢市指委會以各區黨部成立、十日令結束各區指委會、(本報十一日漢口電)

陝救災會通電請賑

西安來電

各報館均鑒、陝省旱災奇重、夏秋以來、雨澤稀少、赤地千里、顆粒無收、加以連年兵燹、民間蓋藏已空、以致糧價飛漲、窮民益增、現在各縣逃亡者絡繹於途、餓斃及因飢自戕者亦日必數十百人、甚至一家數口同時縊斃、鬻妻賣子、哀聲載道、種種慘狀、不忍縷述、查前清庚子辛丑秦中大祲、賑過極次貧三百一十萬有奇、共用銀九百二十餘萬元、糧乙百六十餘萬石、中外慈善家施濟者尚不在內、方能施濟窮黎、藉資全活、然當時餓死者尚有數萬之衆、此次災況、比前加重、賑款賑糧雖承中央及各省連次撥助、杯水車薪、無補萬一、轉瞬冬去春來、飢荒益迫、若不預籌救濟辦法、秦中數百萬災民將全填溝壑、不堪設想、顧懇垂念災民廣沛恩施、慨集鉅款、匯陝急賑、俾待死秦民得全性命、將永感大恩於無旣矣、涕泣陳請、伏乞垂鑒、陝西救災委員會叩蒸(十日)印、

駐英日使過港

東方社十一日香港電　日本駐英松平大使赴任、本日乘熱田丸路過香港、暫泊午刻、與總督府民政長官康穆陀力等在香港旅館午膳、晚間赴總督官邸之招宴、

駐津美軍回國

東方社十日天津電　奉召回國之駐津美國海軍第三旅團第十聯隊五百名本日離津赴塘沽、搭亨特生號赴滬、擬在滬逗遛三星期、然後開回本國、殘留部隊定二十三日全部開往馬尼剌古阿姆島、該軍司令官定十五日乘北嶺丸經日返國、

瑞探險家回平

路透社十一日北平電　著名瑞典探險家希定氏率隊赴中亞細亞搜覓古物數日之久、昨日午後回抵北平、其所覓得之物中、有新兩棲動物遺骨一種、

平政分會常會

政治分會十一日常會、議案八件、無要案、(本報十一日北平電)

粵省辦水泥廠

東方社十一日香港電　聞廣東省政府將於荷蘭協助之下以二百萬元之資金在北江創設大水泥廠、駐香港荷領事今日偕來自東京之可本哈琴之司密斯商會代表人赴廣州、與朱兆莘商議一切、上述之計畫似將實行、創設地點在英德、出品最初每日約一千筒、

豫省引水灌田

大中社十日南京電　河南民政廳長鄧哲照、奉馮令、妥籌黃河沿岸機器吸水灌田辦法、茲會同河務局長及水利工程師計劃兩項辦法、甲、沿河分若干段每段設發電機一座、相地之宜、裝設吸水機若干、用電壓爲旋轉、二、治沿河地勢安設吸水機、用引擎發動、甲項每機能灌田一千頃以上、乙項每機能灌田一千畝以上、

國際消息

蘇俄之怪舉動

忽向波立倡議非戰協定書

欲非戰公約有效力

但行動上疑點甚多

波蘭政府已在詫異

巴黎稱俄別有陰謀

十一日倫敦電　俄國近正式向波蘭與立陶宛提議、請與蘇俄簽定協定書、宣布凱洛格非戰公約已於彼等間發生效力、而不必待簽字該公約各國之批准、立陶宛復文贊成、並請拉特維亞與愛杜尼亞兩國亦照此辦理、波蘭復文甫於昨晚在莫斯科提出、據華沙路透訪員電稱、波蘭復文於原則上贊成此計劃、惟謂締結此種協定書之形式、應加若干修正、又謂蘇俄僅致文波蘭與立陶宛、而其他隣國、則不之顧、殊堪詫異、波政府之意、此事責當先行商諸愛杜尼亞、拉特維亞、芬蘭、羅馬尼亞四國、然後始能有所行動云云、(路透)

莫斯科訊、蘇俄政府代理外交委員長李維諾夫氏於二十九日以外交文書送達駐俄波蘭公使泊迪克氏、因波蘭政府前簽訂凱洛格非戰公約、今向其提議、速與俄政府間簽訂使該約最有效驗之特別議定書、俟兩國政府批准該議定書後、無論凱洛格非戰公約何時發生效力、兩國間即從事實行、李氏同日托立陶宛公使帕特石基氏向該國政府爲同樣之提議、又向法大使耶貝特氏爲同一提議、至對於美政府、因前簽訂非戰公約時、係由法政府居間、現亦託法政府勸誘美國簽訂該特別議定書云、

又巴黎訊、蘇俄向波蘭提議從速批准凱洛格非戰公約、以保障東歐之平和論者、謂此項提議係出於一種策略、蓋欲破壞波蘭與羅馬尼亞及波羅的海沿岸諸國對於俄國之協同提攜云、

法政府之命運

社會黨肆力抨擊

普恩賚憤而大呼

一般揣測普可獲勝

十一日巴黎電　法政府之命運將於今日衆院中決定之、普恩賚總理要求衆院立即予以對判、社會黨及急進社會黨昨日午後費半日光陰抨擊政府政策、社會黨指普恩賚爲右黨之囚、而急進社會黨斥普恩賚受復古派之諂諛、縱其反抗共和制度、普恩賚憤而大呼曰、此爲須知政府是否存在之問題、吾人願存在、並願繼續存在云、據國會老議員意見、總理口才定可獲勝、擁護政府者可多四十票、(路透)

法參院議長仍舊

十日巴黎電　法參院一致重舉杜麥氏爲議長、(路透)

蠻橫成性之日本

對華政策不變

在朝一野一邱之貉

曉得誤會不該蠻幹

抵制運動果無慮耶

十一日東京電　床次氏訪西園寺公爵後、語東方社記者曰、余對公爵報告赴華時南北兩方面之情形、並陳述自己之意見、併謂中國當局諸要人果能眞面目從事、改革事業、頗有充分之精神、公爵因述及明治維新時之狀態、余又陳述三次、與田中首相會見之顚末、最後詳細說明關於對華問題局面打開之必要、及其具體之方法、公爵頗熱心傾聽、且有種種之質問、未提及內政問題、

又電田中首相在本日之閣議席上報告、本月五日與床次會見之顚末、謂余告床次氏日本政府之對華政策、仍照向來之方針、絕對不能變更、床次氏謂政府之對華政策、使中國感受壓迫、可否略從緩和、余答以改變政府之對華方針、實不可能、

又電　田中首相今晨返京、旋出席閣議車中語東方社記者曰、「此次與西園寺公對於外交內政諸問題、皆曾提及、關於中國問題、余曾謂中國之今日之狀態、吾人雖覺不滿、然中日爲接壤之國、吾人對於中國之建設、及國民政府之鞏固、當盡力助其成功、西園寺公亦首肯此語、中日間關係、所以弄至如此地步者、皆因出於誤會、夫誤會二字、最爲壞事、可以破壞一切、故應充分注意、俾勿致發生誤會、同時當解釋誤會爲要、」

又電　政友會昨開幹部會、由島田幹事長報告首相此次晉謁西園寺公僅因作新年之酬酢、並無重要事項與之商量關於對華外交、西園寺公及其他大臣對現政府方針大致諒解、報告畢、互相交換關於對華問題意見、結果僉主張照政府既定方針進行、對於中國排斥日貨問題、咸以爲此乃中國之一種常套手段、不足置意、且事上貿易、亦不見減少、故此際日本應持有自重與忍耐之決心、以待對方之折服、(以上東方)

委讓案難通過

日政府之一打擊

十一日東京電　三土藏相昨日午后對貴族院之昭和俱樂部、關於政府兩稅委讓案之骨子爲詳細之說明、亦與對研究會說明時同樣遭猛烈之質問、即、一、關於兩稅委讓後、國庫減收之塡補方法、知政府實無何等具體的成案、一、委讓後反有增加國民負担之虞、關於此點、藏相不能明白答辯、故藏相此時窘狀可掬、昭和俱樂部亦與研究會同樣反對該案之空氣、非常濃厚、據多數觀察、該案之不能成立、早已確定、

又電　床次竹二郎昨夜由東京驛出發晚車西下、在靜岡一宿、今日上午即抵興津、訪問西園寺公氏、在車上語人曰、予對政府提出於本屆議會之地租及營業收益稅之地方委讓案、並非絕對反對、惟自稅制整理之見地觀之、實有紊亂國稅地方稅體系之嫌、故予之所憂、實在此一點、苟能以何等方法補救此點、予亦不一定反對、

又電　地租及營業收益稅之缺點、早已明確暴露、貴族院方面既一致反對、該案之運命、早已爲決定的、貴族院之民政系議員、擬於此時指摘政府政策之誤謬、以此及中國問題、爲現內閣之致命傷、現已着手準備、昨日昭和俱樂部對三土藏相之猛烈質問、倘不過其見端、(以上電通)

日本岐阜縣暴動

有再發勢

十一日東京電　岐阜縣警察部於前日大暴動之際、即組織電影隊攝影暴動之現狀、因此得充分之證據、照相片檢舉、用六百警察開始大規模之檢舉、各村得此訊後、即亂鳴警鐘、召集羣衆、形勢再加重大、縣當局始中止檢舉、現借憲兵之手、嚴重警戒、照此情形、或可防止再度之騷動、但至今日止、被檢舉者已達五十六人、其中有一六十八歲之老婆(電通)

宋財長建議監督地方財政

向行政院提出條例草案

南京快訊、國民政府財政部長宋子文、擬實行監督地方財政、根據組織法第二條之規定、草擬條例、呈請行政院核准施行、并提出四大理由、玆悉行政院將於下次開行政會議時提出討論、玆覓錄宋氏理由書於下、

溯自民國肇造政體變更、財務一端、實爲萬政策源之地、本部感時勢之需要、用是劃分國家收支地方收支、俾得同流並進、各竟其功、顧合地方以成國家、欲求整齊劃一之規、宜有內外相維之道、考之環球各國、法蘭西爲共和先進、中央雖予自治團體以莫大權力、但於地方財政、仍由中央加以嚴密之監督、英倫三島、財部對於各級地方財政、初雖放任、近亦負指示監督之責、環顧我邦內外財政經緯萬端、全局通籌、宜循軌轍、是非合省市地方縣地方各個團體、將其財政狀況加以綜覈、不能條分縷晰、脈絡貫通、而中央對於地方財政、必須加以綜覈之重要理由、可析爲下列之四者、一、明瞭各地財政、二、統計全部財政、三、實行內外合作、四、解決內外糾紛、基上理由、並根據國民政府部組織法第二條之規定、制定監督地方財政條例、是否有當、敬候指令祇遵謹呈、

美國陸軍明年度預算案

和平時代最大軍用預算之一

衆院委員會已予以優惠報告

華盛頓訊、美衆院預算委員會對於陸軍部一九三〇年度之預算案、已予以優惠的審查報告、該預算案規定全年支出美金四萬三千五百四十二萬八千四百十五元、此爲各國歷史上和平時代從來最大軍用預算之一、超過本年度美陸軍部預算一千六百萬元、其中規定維持各級將校一萬二千人、兵卒十一萬八千七百五十人、

加美間防止運酒

十日哇太華電　加拿大與美國開討論防阻私酒越界辦法之會議、現已終畢、雙方代表現將各向其政府報告一切、(路透)

喀爾喀特之工潮

有共匪主使

十日喀爾喀特電　此間克萊武廠廠發生工潮、廠中所僱門警六人及一婦人皆受傷、廠經理歐人亦略受傷、警察拘獲鬧事者五人、騷擾時有共產黨員名史潑拉特者在場、該廠現已停工致有工人六千賦閒、(路透)

賠委會之四國專家

十日巴黎電　賠償委員會已派出法意比日四國專家各二人出席於償款專家會、惟美國專家尚未派定、(路透)

尼加拉圭駐美公使

薩加薩博士

十日瑪拉圭電　前叛抗狄雅士政府之美兵因而登陸之薩加薩博士、已被任爲駐華盛頓尼加拉圭公使(路透)

澳飛行家探險成績

十日紐約電　第塞浦與島發表無線電報稱、澳洲飛行家威金斯爵士由阿拉斯加駕飛機直達斯關普堡、已告畢其北極旅行之第一幕、即探索格拉濃地是、

主張布賚退休

救世軍行政會

十日倫敦電　救世軍公報稱、高等行政會接布賚將軍來函後決定將全體通過之議案派代表七人送交布賚將軍閱看、該議案稱讚將軍之生平及其事業、並希望其病日有起色、但以將軍年齡已高、未必能完全康復、再任繁劇、故將軍來函所擬組織新行政會代理各事之辦法、難以實施、現請將軍告休、仍留將軍名稱、並享受一切應有之榮譽、上述議案今日午後由主席與副主席及高等行政會委員五人送達布賚將軍、並說明一切、此議案本不欲即送報發表、但因將軍來函之內容、未得高等行政會同意、已交倫敦某報公布、故高等行政會遂決定將此議案發表、高等行政會午後休會、定十二日再集會、布賚將軍自一九一二年爲救世軍領袖、渠乃救世軍發起人威廉布賚之長子、威廉死時、指定其長子繼其遺職、照章布賚將軍可指定繼任者、將其姓氏置於緘封之信袋中、死後始拆視、(路透)

英皇病未有變化

十日倫敦電　今晚八時一刻公報稱、今日英皇安靜、未有變化、(路透)

布京不靖

▲警察被擊斃

十日蘇菲亞電　布京警察二人今日於檢查可疑者時、爲人開槍擊死、兇手在逃、(路透)

中日交涉完全停頓

中日交涉轉圜說爲田中騙局

中日關稅條約日本不能反對

中日交涉停頓以來、道途傳說、有謂撤兵問題已經解決者有謂田中派密使來滬、與當局有所接洽、中日交涉、現已至某種程度、昨日外交部長王正廷及某外交家談、於此事曾對人有所談及、玆將其談話分記如次、

▲日政局觀察

某外交家談、日本政局數日內必有極大之變化、前日(九日)、元老西園寺曾召見田中時、面責對華中央之失策、昨日(十日)西園寺又復召見床次、頗含有以床次繼田中組閣意義、更或而慫恿之、而西園寺、爲日本明治時之遺老、大正天王宴駕時、曾受遺命、扶護昭和帝、我國所謂顧命大臣也、前次上海日領事被召回國、田中對之、殊多責備、且有罷矢田意、矢田告之西園寺、西園反對許矢田、並囑令回任、田中亦無如何、可見西園寺在日本勢力之偉大也、談至此、記者以床次之勢力、可否組閣見詢、某氏謂、政友會現有二百二十一人、友黨可受指揮者十二人、屬新黨俱樂部者三十人、政友之能否維持其最多數之目的、爲拉攏新黨俱樂部之三十人爲政友會助力、則將來床次任組閣、必仍加入政友會、引此三十人亦加入政友會、蓋政友會自明治至昭和、已三易總裁、第一期爲伊藤博文、第二期爲西園寺、最近第三期爲原敬與田中、田中跋扈、原敬被殺、遂中落、床次脫黨、現在倘能床次本人仍起組閣、則床次復入政友會必也、此三四日內實爲日本政局變化之關鍵云云、

蘇民廳新委縣公安局長

蘇省政府民政廳長繆斌、爲整飭公安計、最近各縣公安局長、頗多更動、已明令發表者、爲沈靖華試署如皋公安局長兼警察隊長、汪公易代理宿遷公安局長、陳覺民試署儀徵公安局長、翁光輝試署松江公安局長、鄧良試署奉賢公安局長、顧笠夫代理水上省警察隊第二營營長、史得成試署興化公安局長、沙湧潮爲興化公安局督察長、熊祥和試署阜甯公安局長、蔣肇周試署蕭縣公安局長兼警察隊長、邵訓試獻鹽城公安局長兼警察隊長、朱敦典試署豐縣公安局長兼警察隊長、徐志圃試署淮安公安局長兼警察隊長、馬子良試署碭山公安局長、

木裏土司(一)

左爲派員入貢木裏土司之影、爲一九二四年美國地理學會探險隊長洛克所攝、見一九二五年美國地理雜誌、

▲王正廷談話

有人于昨日上午、謁王外長於外交部駐滬辦事處、叩以中日交涉停頓後情形、作下列之談話、問、中日交涉、有轉圜希望否、答、像一部停頓的機器、大家總想撥動他、問、有謂中日關稅條約、業已草定、專待芳澤來華簽字、確否、答、絕無此事、芳澤來華、或許有此事、問中日關約、是否能在二月一日簽字、不簽字與我國有無影響、答、現距二月一日尚有念餘日、此時期內尚多進行機會、但日本不能反對我關稅自主者有三點、一、昔年在北平開關稅會議時、日本全權代表日置益芳澤即已承認我關稅自主、二、條約國十二國、已十一國簽字阻撓不成、二、一八九六年所訂束縛我國關稅自主之條約、距今已滿期二年、問、日本撤兵問題、聞已解決、其辦法、一、爲平浦路自由通車、二、爲日兵撤退時、由濟南保安隊、維持地方治安、然後由正式軍隊接防、此事確否、答、無此事、此種辦法爲意料中事、問、日本政局、將有大變化、王部長有所聞否、答、此則吾人可不必過問、能就我國範圍者、日本無論何人、辦理對華交涉均可、

木裏土司派員入京

▲美國探險隊長一段紀載

國聞通訊社云、前日派代表到京之木裏土司、其轄境在川滇藏接界處、在無量河雅礱江兩河之間、美國地理學會探險隊隊長洛克、曾於一九二四年正月前至該處、據其記載自雲南麗江至木裏凡十日程、其道路險阻、爲滇省全境之冠、玆再節錄洛克當時記載一段如左、

木裏之王、(按即土司)聞其先系出滿洲、清世宗以[illegible]戰功、錫之王爵、所轄之境、廣袤九千方英里、人民僅及二萬二千人、全境多山、除裏塘河及其支流所經諸山谷而外、土地不宜於農墾、木裏名爲全境之首都、實僅三百四十餘所房屋之一喇嘛寺而已、其間尼喇嘛七百名、終日以祈禱誦經爲事、其他苗民、散居寺外卑陋之木屋中、於王其侍從、極爲敬畏、全境有喇嘛寺十八所、三所較大、一即爲木裏、次之爲外慶(譯音)喇嘛寺、在木裏以北、相距十八英里有喇嘛二百七十八、復次爲普通喇嘛寺、在木裏東南、相距二十五英里、有喇嘛三百人、王及政府每年輪駐於此三地、其餘各寺均小、除寺而外、王於境內地情事、茫然不知、木裏喇嘛屬於黃教、衣紅、冠作黃色、是爲其形式上與紅教喇嘛之區別、居民家有男丁五人、充喇嘛者、常居其兩三人、若有子三人、則以二人充喇嘛、留一人娶妻以延嗣續、王亦喇嘛、但王位取承襲制、故王死則以其兄弟或兄弟之子繼統、土人稱王爲加爾治、王於宗教名雖有完全之管理權、但其所司、事實上僅及於政事及司法、名位次於王者、除其地之活佛而外、則爲司財之喇嘛、遇有關係漢人事件、由王報呈四川鹽源、或舊建甯府知事辦理、惟雙方今日、絕少往來、木裏蘊藏極富、境內各河皆產金、此爲木裏收入之大宗、採金之權屬於王以下之喇嘛四人、非喇嘛之人民、應服兵役、王之收入、大部耗之於防務、蓋以他苗、時來木裏境內刧奪也、

賑災公債條例公佈

債額一千萬　分十年償還

國民政府爲賑濟全國災民起見、爰特發行災賑公債一千萬元、此項公債條例、於今(十一)日正式公布、玆覓錄如下、第一條、國民政府爲拯救各省災黎起見、特發行公債一千萬元、定名爲國民政府民國十八年賑災公債、第二條、此項公債利率、定爲週年八釐、第三條、此項公債、每年付息兩次、以六月及十二月底行之、第四條、此項公債、自民國十八年六月起、用抽籤法分十年償還、每年抽籤兩次、每次抽還總額二十分之一、計五十萬元、至民國二十七年底止、本息全數清償、前項抽籤定於六月十日及十二月十日舉行、即於該月底爲開始付款之期、第五條、此項公債、應還本息、由財政部指定在關稅增加收入項下照撥、特命令總稅務司依照還本付息表所載數目按月撥出基金交付中央銀行保管備付到期本息、第六條、此項公債、定於十八年一月發行、第八條、此項公債、定爲無記名式、第九條、此項公債票面、定爲萬元、千元、百元、十元、五元、五種、第十條、此項公債、得隨意買賣抵押、其他公務上須交納保證金時、得作爲担保品、

並得爲銀行保證準備金、第十一條、關於此項公債、如有毀損信用之行爲、依法懲治、第十二條、本條例自公佈之日施行、

茲再附錄賑災公債還本付息表如左（以下數字均以萬元爲單位）

年	月	日	負債數	還本數	付息數	本息總數
十八	六	三十	一〇、〇〇〇	五〇〇	四〇〇	九〇〇
	十二	卅一	九、五〇〇	五〇〇	三八〇	八八〇
十九	六	卅	九、〇〇〇	五〇〇	三六〇	八六〇
	十二	卅一	八、五〇〇	五〇〇	三四〇	八四〇
二十	六	卅	八、〇〇〇	五〇〇	三二〇	八二〇
	十二	卅一	七、五〇〇	五〇〇	三〇〇	八〇〇
念一	六	卅	七、〇〇〇	五〇〇	二八〇	七八〇
	十二	卅一	六、五〇〇	五〇〇	二六〇	七六〇
念二	六	卅	六、〇〇〇	五〇〇	二四〇	七四〇
	十二	卅一	五、五〇〇	五〇〇	二二〇	七二〇
念三	六	卅	五、〇〇〇	五〇〇	二〇〇	七〇〇
	十二	卅一	四、五〇〇	五〇〇	一八〇	六八〇
念四	六	卅	四、〇〇〇	五〇〇	一六〇	六六〇
	十二	卅一	三、五〇〇	五〇〇	一四〇	六四〇
念五	六	卅	三、〇〇〇	五〇〇	一二〇	六二〇
	十二	卅一	二、五〇〇	五〇〇	一〇〇	六〇〇
念六	六	卅	二、〇〇〇	五〇〇	八〇	五八〇
	十二	卅一	一、五〇〇	五〇〇	六〇	五六〇
念七	六	卅	一、〇〇〇	五〇〇	四〇	五四〇
	十二	卅一	五〇〇	五〇〇	二〇	五二〇
合計				一〇、〇〇〇	四、二〇〇	一四、二〇〇

安慶拆城破土典禮
▲黨政要人持鋤破土 ▲城根民房拆讓三丈

安慶通信、舊事重提之安慶拆城業已舉行、昨日(六日)爲拆城破土典禮之期、是日上午、即由市工務局派員前往、佈置一切、下午二時、在預擬之大南門外接官廳內舉行拆城破土典禮、屆時本市各黨政機關、各民衆團體、均派有代表、前往參加、旋即正式開會、由安慶市長甯坤爲臨時主席報告、略謂安慶城之拆卸、定議已非一日、迄今未見施工、係因本市經濟困難、現承軍政當局、盡量襄助、得以施工、爲安慶市民謀福利、實安慶市民之幸云云、次省指委會代表金維繫演說、略謂安慶城垣甚小、在軍事上治安上、均無存在之必要、此次市政府毅然拆卸、誠屬對於安慶市謀積極的建設云云、再次省政府代理主席孫棨、市指委會代表湯啓仁、民政廳長吳醒亞、第四十六師師長范熙績、第一百三十八旅旅長陳秉孚等、均先後演說、繼即相率登城、至舉行破土典禮處、（設於所計劃拆卸之一段城牆上）舉行典禮、由省府軍樂隊奏樂、孫棨、范熙績、金維繫、甯坤等、均躬自持鋤破土、以爲之倡、一時觀者如堵、破土後、復由臨時主席甯坤致詞、其要點厥爲感謝軍人之幫助拆城、殆因此次拆城工作、事前由安慶市政府呈准省府、函請新編第四十六師駐省部隊、（前第三十七軍教導師）派隊担任、實行兵工政策、及四時許始散會、查此次第一期所試拆者、係大南門以西一段二十丈城牆、業經市政府財政公安工務三局、會同擬定辦法、該段城根毫近住戶、計城內南水關街、由門牌十三號、至二十二號、城外清眞寺街、由門牌一號、至五號、及白水廟西鄰兩宅、東鄰兩宅、俱屬毫近城牆、有礙工作、應自城牆中心、向外各自拆讓三丈、以便修築馬路、昨已頒發布告、限各該住戶等、於五日內、持契赴財政局登記、一月以內、拆屋讓基、如驗係私基、自當發給地價拆費、倘係官基、在法屬於侵佔、即應無償拆讓、若屆期滿、尚不遵行、當令拆城軍隊代爲拆卸、所有磚石木料、即由市工務局沒收、藉償工值、該段應拆民房之住戶、欲向市府籲請、收回成命、但已不易奏效、又安慶自市府成立、市政事業責有專司、較諸數年前之景象、深感今昔不同、如建設菜場、公共廁所、及鋪修道路、均已着有成績、並將曾被焚燬之舊臬署拆卸、改建新市場、業已在該場之前端、建築新式鋪屋兩所、其餘規定辦法、招商承建、對江南岸大渡口一帶地方、原屬安慶市區域以內、迭經市府派員往勘、祇以經濟所限、施工不易、以致以茶市爲中心之雙聯市、一時未能積極建設、促其實現、其安合路之懷集（自北門至集賢關計十餘里）一段、闢係市政、曾經建設廳責由市工務局負責興修、刻已動工多日、不久即將藏事、此最近安慶市政建設進行狀況之一斑也（一、七、鷲鴻）

顧祝同派員赴豫考察
▲參觀軍政及建設

蚌埠通信、駐蚌陸軍第二師師長顧祝同爲考察第二集團軍關於訓練整理之進行及輔助地方建設之成績、以備採擇起見、頃特組織赴豫參觀團、會同一九兩師參觀團、前往參觀一切、茲將該參觀團臨時規定之事項、預爲探誌如下、甲、組織、由第四旅旅長樓景樾、率領第七團團長侯克聖、第八團團長趙強華、第九團團長王敬久、第十二團團長馮劍飛、師部參謀黃作、副官李維藩、軍醫處少校軍醫黃逸生、政訓部組織科長李岐鳴但戒之、乙、日期及地點、預期本月十一日午後二時、在蚌埠師部集合、聽候訓話、十二日、到達徐州、會同第一師及第九師參觀團、前往開封鄭州鞏縣洛陽等處參觀、（團長馮劍飛即搭十一日特別快車由滁來蚌隨同前往、）丙、考查事項子、軍事、一、軍事機關及軍隊之編組、二、官兵之學術科程度、三、教育方針、教育計劃及教授方法、四、教育上之特別規定、五、官兵團結之程度、六、官兵之生活狀況及兵工情形、（例如織毛巾織洋襪及做布鞋等）、七、工兵廠之規模及其製造數量之統計、八、航空隊之組織、飛行機之數量、九、特別兵器之有無及其數量、十、經過各處與古今軍事之價値、丑、建設、一、建設機關團體之組織及其計劃、二、各種新建設之措施及其精神、三、兵工築路之方法及實施程度、四、其他軍隊輔助民衆建設之事項、丁、報告、各員應將參觀所得記於日記簿、並附以自己意見、於返部時、呈出報告、戊、食宿及費用、伙食由攜帶之炊事兵、自行烹調、夜間以列車爲宿所、其費用由師部暫行墊支、

木裏土司(二)

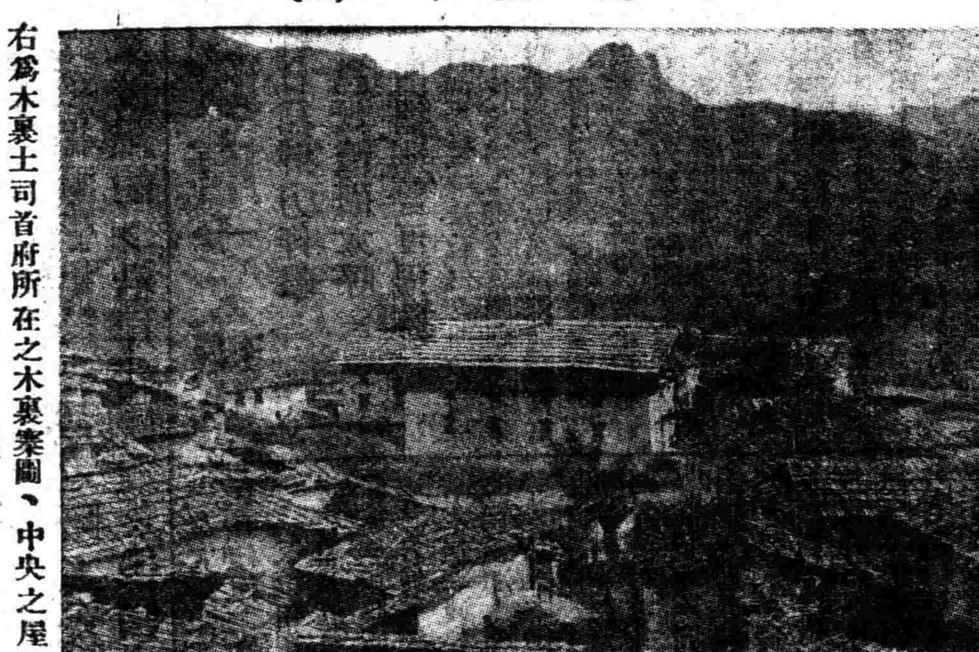

右爲木裏土司首府所在之木裏寨圖、中央之屋、即爲宣慰司所居、

四集各軍點驗概況
▲駐湘各部核與編制相符 ▲駐鄂各部日內分頭點驗

中華電訊社六日漢口通信、四集團軍總司令部前此組織點驗委員會點驗縮編各軍、該會於上年十一月初出發赴湘、開始點驗湘中各軍、迄今已屆兩月、該會計在湘中點驗者爲魯滌平、何健、譚道源等師、及吳尚之獨立旅、開點驗結果、各部人槍、與編制、尚屬相符、軍紀風紀亦佳、直至上年十二日杪方點驗完畢、各點委遂於十二月二十日由長沙乘車返鄂、惟尚有一部湘籍委員、因整理點驗報告書及就便請假回籍度歲、故點驗結果、尚未呈報總部、該請假各委願定新年五號來鄂、該會遂定於七日起開始點驗武昌之第二師夏威所部、當該會各委員於上年度由湘返鄂時、夏威即在武昌斗級營設立招待處、爲各委員下榻之所、一面由各委員指定武昌城外南湖及城內閱馬廳左旅（地名）公共體育場四處爲點驗地點、俾先事預備、大約本月九日以前、可以點驗完竣、然後再點驗駐漢之三四等師、俟武漢點驗竣事、即出發赴宜昌沙市襄陽等處、點驗其他各師、及省警備軍、至四集團軍所屬駐在北平各部隊、則已由白崇禧在平組織點委會、以李品仙爲委員長、負責點驗、此間各點委、不再北上赴平、記者昨晤該會某委員、詢以在湘點驗情形、據云各委遂親赴剿匪區域、從事點驗、故時間延長至十六日、點驗時係分四組出發、先點驗長沙附近各縣之第五第六兩師各部、次即赴湘西點驗第七師譚道源全部、次赴湘南點驗第六師一部、及一二兩獨立旅吳尚張其雄兩部、且因各軍分駐各地、不能大部集合、故均採用閱營點驗、多需時日云云、又由北平開回武漢之葉琪部、自縮編爲第九師後、即駐漢平路一帶、現奉總部命令移防岳州、葉於日前派其副官長程繼川赴湘見魯滌平、接洽防地、魯即派湘省府軍務科長唐希汴於昨來漢歡迎葉軍移湘、葉部刻正積極準備開拔、大約三數日內即全師移駐岳州云、

在外華僑多於在華外僑
外僑至多五十萬 華僑一千二百萬
中國人每千人中有三十名僑居海外

世界新聞社云、前北京大學經濟科教授鄂丹博士Dr. Friedrich Otte於「中國經濟雜誌」十二月號披露關於在華外僑及在海外華僑人數之統計一篇、據載、依民國十六年駐華各國領事及中國駐各國使領館之調查、在華各國僑民至多五十萬人、而華人之僑居海外者、達於一千〇五十萬人之多、、又據博士之考察、自民國十六年以來、華南各省之人移居海外者大增、現在總數當達一千二百萬以中國全人口計、即每一千人中有三十八居於海外、又據博士編有一表、記自一八三六年以來在華外僑之增加狀況、最先可以考查者、即一八三六年、外僑共三百〇七人、至一八四三年增至三百五十二人、至一八五〇年增至五百六十一人、至一八七一年增至三千三百九十三人、至一八八〇年、增至四千〇五十一人、至一八九〇年、增至八千一百〇七人、至一九〇一年增至一萬九千一百十九人、至一九一四年增至十六萬四千八百〇七人、至一九二〇年增至三十二萬六千八百六十九人、至一九二六年增至三十四萬六千八百八十三人、至一九二七年則減至三十萬二千一百五十三人、就此等數字觀之可見最初增加甚慢、又有一表載一八五〇年間之外僑五百六十一人、其各埠分配如下、廣州三百六十二人、上海一百四十一人、廈門二十九人、甯波十九人、福州十八人、當時香港除兵士外、僅有外國人四百〇四人、迨一八五五年、祇增四十四人、而已、但上海外僑已大增加、遠過於香港及廣州、又當時在各通商口岸及香港之洋商行家、共二百十家、其中英人一百十一家、英屬印人四十五家、美人二十三家、德人七家、葡人法人各六家、瑞士人五家、丹麥人三家、祕魯人兩家、又上海一埠、除教士外、僅有外國婦女十四人、

杭州短簡

▲此間各界對於漢口水案、頗爲忿怒、昨電漢口水案後援會對日罷工委員會、表示同情、希望堅決奮鬥、期達勝利目的、

▲浙西長興縣境萑苻不靖、行旅時遭匪劫、省政府爲保護外人安全起見、昨令交涉署轉函上海領事團在長興土匪未滅以前、請勿入境遊歷、

▲民政廳舉行第二次警官考試審查合格者、計陳禮文等一百三十七名、定明日起開始考試、

▲省政府昨通令七十五縣縣長暨軍警各機關、通緝殺害天台縣指委朱良慶在逃正凶、務獲解究、

▲兩浙鹽運使周駿彥、以改煎爲晒、實行在即、今特召集各場知事顧柏年等五人、暨鹽商周湘舲等、精密討論、籌顧全體鹽民生計、

▲杭市政府爲防衛市區火患起見、購備救火汽車一輛、今日在公衆運動場試演兩小時、出水甚遠、各界均派代表蒞場參觀、極爲讚許、

▲日人槍擊杭富汽車之案、尚未解決、昨晚有某日人在新市場娛園門前、故意尋釁、幸杭人智識尚高、未與計較、

▲水利局長戴恩基、昨偕建設廳林技士工程師雷鴻基等、赴平湖查勘乍浦北段河工疏濬後之狀況、

▲淞滬營房設計委員會、派顧道生樓毅曾至杭筧橋參觀營房、並派夏寅五夫參觀該處營房、該員今已由滬到杭、分程出發參觀、

▲省政府通令各縣所有軍事善後特捐、繼續徵收十年、仰即遵照辦理、自本年上忙開征起、改爲建設特捐、

▲浙江籌備裁釐會第一次會議、昨已閉幕、主席錢新之、將油類藥材等三案、指定王湘泉徐瞻岑等分別審查、至第二次召集、尚無定期、

▲浙省第一中學區寺產興學運動委員會委員胡斗文等、昨在公衆運動場宣誓就職、省指會派李仲廣蒞場監誓、

▲杭州總商會籌備改組、今日下午召開選舉大會、由王祖耀報告開會宗旨、各業會員依法選舉、由黨政兩機關派員監視、定明日開櫃檢票、（銳十一日）

各地新聞

蘇州

▣**錢大鈞留別官兵** 駐蘇第三師師長錢大鈞、因奉命卸任、不日晉都、行將與本部官佐士兵作別、爰於昨晨召集全師官佐士兵、在大操場話別、由錢氏先述自身素抱之宗旨、繼述在廣州清除共黨、和東江北江贛南潮梅、幾次戰役之艱難苦楚、繼又述本師之歷史、及自十五年起、始則奉命留守廣州、繼而奉命清共、並迭次經過戰役、而至今日有此成績、都是各同志努力得來、今則分袂在即、回想前情、不無悵然、惟曾忝爲一日之長、爰援古人臨別贈言之意、勗勉諸同志、第一要服從命令、第二要團結精神、第三要勤求智識、第四要增高興趣云云、

▣**縣警察酌加薪餉** 吳縣公安局呈准擴充警察隊及市鄉警額、業由縣政府會同縣公安局布告招募長警、定期考試在案、茲悉鄉局長以長警原有薪餉、不敷個人生活、遂不免有婪索妄取行爲、雖加整頓、終難肅清、故乘募警擴充之時、愼選資格、薪餉則較原額提高、巡長月餉、自二十元至十六元、巡士隊士、自十四元至十元、照以前原額、巡長月僅十元、現在最低十六元、已加至六元、巡士原餉、月僅六元、現照最低級亦加至四元、惟考試資格、亦較前爲嚴、須讀書識字、略知普通法律者方爲合格、

▣**各市鄉軍隊到防** 第三師前師長錢大鈞、因冬防期內、匪盜橫行、呈准總司令抽調第八旅十五團各營連、分駐縣屬沿太湖各鄉鎮、茲悉該團第一營營長司徒洛率同第一連駐防車坊鎮、二三四各連、分駐郭巷、湘溶等鎮、第三營營長李天霞、率第九連駐防橫涇鎮、第十十二兩連、分駐光福渡村兩鎮、十一連駐防胥口鎮、昨已呈由旅部轉呈師部、先後到防、即日派隊出巡、此後雖匪勢猖狂、當亦無技可逞矣、

無錫

▣**鄉區電話議擴充** 本邑建設局長姚滌新爲擴充鄉區電話、靈通各市鄉消息起見、昨假縣政府召集各市鄉行政局長開會、下午一時開會、由林科長姚局長主席、先由姚局長報告、略謂近來各市鄉以地方不靖、或向公司添裝電話、惟因經費艱籌、一時難於辦理、應照各市鄉行政局向公司接洽云云、經衆討論、議決先由各市鄉行政局長、將各該市鄉地圖彙送建設局、並推定辛壽塵華少純楊濟時賈念曾爲代表、會同建設局長、向電話公司接洽、然後擬定辦法、分函各市鄉行政局長徵求意見、再行決定、

▣**反日會會議結束** 本邑反日會、昨奉縣指委會訓令、即於下午開結束會議、出席代表縣指委會姚鴻治小學教聯合會沈濟之工整會張銘等十餘人、姚鴻治主席、議決、一、各民衆團體代表、以在整理期內、未便出席、議決由本會呈請縣指委會派員維持、二、議決限五日內結束未了事件、三、結束縣案、議決函縣分別酌辦、四、縣指委來會接收、議決推委沈濟之吳邦周張銘負責接洽、議畢散會、

▣**水警顧區長接事** 本邑駐錫水上省公安隊第二區新任區長顧空夫、自奉繆民廳長委任後、於前日先行派遣孫修龍秉源等、前往二區接收交卷簿冊、及槍械子彈等、顧擇於前日（十日）上午十時偕同前聯防區辦事處職員、乘坐街車同至二區署內、當由前區長徐樸誠暨區內之辦事員等在門首歡迎入內、略事休憩、移時即由前區長將鈐記一顆、移交顧君收受、顧於下午一時、即召集警區原有之各隊長尙當訓話、並委定區部職員、徐前區長卸任後即於下午三時許乘車離錫返蘇、

鎮江

▣**縣政府兩種會議** 鎮江縣政府、因奉省令、關於地方行政事宜、應有相當之改進、沈縣長定於今日（？日）召集各機關代表、開會討論、共謀發展、又於明日召集各機關代表、開十七年度預算會議、所有議案情形甚多、

▣**拆城築路之進行** 鎮市交通、夙稱不便、近自省府決定移駐鎮江後、整頓路政、尤爲首要之圖、新任沈縣長、有鑒及此、亟思着手進行、聞現已預定計劃、先將西門逕南至唐頳山北爲止一段、城垣先行拆除、開築新馬路、再東向取道公共體育場、穿過蔣老爺巷、開一馬路、直達齊軍巷至省府新址、將來路名擬即稱省、政府路、一個月內先築成土路、三個月內完成路面、寬度定六十尺、兩旁人行道各十尺、然後逐漸着手專設柏油路面、其拆城經費、已由沈縣長商由商會墊借、一面訓令財政局、先行墊借一千元、仍令市行政局於一個月內、負責歸還、以便即日興工、昨日沈縣長復偕同冷禦秋氏、親往察勘、一切已就緒矣、

湖州

▣**縣商會選舉常委** 吳興縣商會、遵章改組、選出執行委員二十五人、茲於前日下午二時選舉常委、當選出陳勤士譚建丞溫還臣李恢伯鄭展蓬五人爲常務委員、並推舉陳勤士爲主席、即日呈報省部、宣誓就職云、

嘉定

▣**縣道嘉寶線開工** 黃建設局長籌備建築縣道嘉寶線、業已就緒、茲於上午十時、在東門外項涇橋起點舉行開工典禮、縣政府馬縣長周李潘三科長、黃市政局長、教育局張翻奮、縣指會游程門、獄產處金主任等均到會、由黃局長主席、行禮如儀、報告籌備經過、次馬縣長致詞、李科長鑑羅店鄉政局長孫誕石相繼演說、即舉行破土禮、馬縣長親自舉鋤破土、又集來賓工人職員等攝影而散、聞該路長二六二八〇呎、寬三四呎、高一・五呎、預定四閱月全路完成、駛行公共汽車、東接滬太汽車路、可自本城直達上海、

▣**全縣執委宣誓禮** 縣指會組織各區分部、計第一區五個分部、第二區四個分部、第三區三個分部、又直屬一個分部、均已選定執委、正式成立、十日各分部執委、在縣黨部聯合舉行宣誓就職典禮、到黨員來賓等共百餘人、由民訓會常務王劍文主席、行禮如儀後、各執委宣誓就職、主席致詞、謂區分部是本黨的基本組織、做執委的、責任比當區縣省中央執委更重大、次縣指委蔣瑜毛鍵吾張春信又相繼致詞、執委李愼修朱士元致答、黨員趙鐵會演說、攝影而散、

啓東

▣**省委檢閱警團** 江蘇民政廳長繆斌特派委員嚴伯威、偕同宮光華君於六日抵啓、七日午刻即行檢閱、該縣公安局全體警士暨保衞團實業警衞團、除冬防屹緊留守勤務外、共約二百四五十人、開始操演、由公安局長沈華龍任總指揮、先行閱兵式、分列式次分排教練及單人敎練、結果步法動作紀律均好、而尤以實業警衛團爲最、嚴委員即代表民政廳長訓話、略謂余奉命來啓檢閱、不外兩種意義、一視察警察是否與人民融洽、及或有不良腐化之行爲、而使民衆等藐視、一視察各警團之成績何如、並加以整頓之、訓話畢、攝影而散、

甯波

▣**兩輪在江邊相撞** 本市三北公司之慈北輪、昨由沈家門載貨客來甬、行經鎮海三北碼頭、時在中午、當正開慢車欲靠岸之際、忽有由甬開出擬往台州之新甯紹輪、亦駛經該處江面、而所走航線、過近慈北、促慈北船主一面急鳴信號、其離開、一面急行靠岸以避之、危急、即下令停輪、然甯紹同時新甯紹代理船主見事機輪已觸着慈北輪尾、左舷上撞一大窟窿、幸船身灰縫未動、故未釀巨禍、而輪尾上之帳房間及廚房間、廁所之艙板幾、皆已震裂、廚房內碗碟什物、被毀百餘件、當報告鎮海海關派員查勘一過、認過失乃在新甯紹、修理費及什物費、應由新甯紹輪賠償云、

嘉興

▣**木匠殺婦案續聞** 蘆蓆匯木匠張阿男、用斧砍死其妍婦一節、曾誌昨報、茲悉死者係戴氏、因腦殼受傷、故致不治、當時張見婦仆地、亦用斧自砍、故亦自傷、業經該管第三分所分院、將伊送往福音醫治、地方偵查、主張待其傷愈、提案偵查、

▣**縣令催募水災款** 浙西水災賑款、前經義賑會函託縣政府函託各團體代爲勸募、迄今爲時已久、各團體尚未募解、饑民待賑孔殷、特値冬令、催請募解、縣府准函後、當於昨分函各團體、務速募解、以重災賑、

中法藥房
冬季大廉價 大贈品
陰歷十一月廿二日起繼續
十四天
本埠南北三分行同時舉行

黨務

總理遺囑

余致力國民革命凡四十年其目的在求中國之自由平等積四十年之經驗深知欲達到此目的必須喚起民衆及聯合世界上以平等待我之民族共同奮鬥

現在革命尚未成功凡我同志務須依照余所著建國方略建國大綱三民主義及第一次全國代表大會宣言繼續努力以求貫徹最近主張開國民會議及廢除不平等條約尤須於最短期間促其實現是所至囑

孫文

中央通過宣傳品審查條例

中央常務委員會昨於一九〇次會議通過宣傳品審查條例十五條全文如次、

第一條 本條例依中央宣傳部組織條例第六條第二項之規定訂定之、

第二條 審查各種宣傳品之範圍如下、一、各級黨部之宣傳品、二、各宣傳機關關於黨政之宣傳品、三、黨內外之報紙及通訊稿、四、有關黨政宣傳之定期刊、五、有關黨政之書籍、六、有關黨政宣傳之各種戲曲電影、七、其他有關黨政之一切傳單標語公文函件通電等宣傳品、

第三條、審查之宣傳品其徵集之手續如下、一、各級黨部及黨員印行之宣傳品及與宣傳有關之刊物均須一律呈送中央宣傳部審查、二、凡不屬本黨而與黨政有關之各種宣傳品、除由中央宣傳部調查徵集外、其關重大者各級黨部須隨時查察徵集呈送本部審查、

第四條、各種宣傳品之審查標準如下、一、總理遺教、二、本黨主義、三、本黨政綱政策、四、本黨決議案、五、本黨現行法令、六、其他一切經中央認可之黨務政治記載、

第五條、凡含有下列性質之宣傳品爲反動宣傳品、一、宣傳共產主義及階級爭鬥者、二、宣傳國家主義無政府主義及其他主義而攻擊本黨主義政綱政策及決議案者、三、反對或違背本黨主義政綱政策及決議案者、四、挑撥離間分化本黨者、五、妄造謠言以淆亂觀聽者、

第六條 凡含有下列性質之宣傳品爲謬誤宣傳品、一、曲解本黨主義政綱政策及決議案者、二、誤解本黨主義政綱政策及決議案者、三、記載失實足以影響觀聽者、

第七條 各種宣傳品經審查後之處理法如下、一、對於本黨主義政綱政策決議案及一切黨政事實能正確認識而有所闡發貢獻者、得嘉奬提倡之、二、謬誤者糾正或訓斥之、三、反動者查禁查封或究辦之、

第八條 各發行所各書局各雜誌在所出宣傳品經審查後令飭修正或停止出版發行而抗不遵辦者、加重其處分、

第九條 各級黨部宣傳機關及黨員所印發之宣傳品、經審定後如變更內容須呈請復審、

第十條 各省各特別市黨部宣傳部應負審查其所屬區域內一切宣傳品之責、並將審查意見檢附原件呈報中央宣傳部核辦、

第十一條 各級黨部如在所屬區域內發現反動刊物、認爲重要者、得咨請所在地各級政府先行扣留、察勘再呈請中央宣傳部處理之、

第十二條 反動刊物之查禁、印售、反動宣傳品機關之查封、及其負責人之究辦、由中央交國民政府令主管機關執行之、

第十三條 政府審查機關遇有與黨政宣傳有關之出版物及藝術品須將原件送請中央宣傳部審、查其不能分送者、應中央宣傳部派員審查之、

第十四條 本條例如有未盡事宜、由中央宣傳部部長提請中央執行委員會修改之、

第十五條 本條例由中央執行委員會議決公布執行、

各區組織部長聯席會議

時間 今日下午三時

地點 市黨部會議室

上海特別市黨部組織部以區黨部選舉在卽、亟須討論、特定於今日下午三時在市黨部會議室·召開各區組織部長聯席會議·通知業已發出云、

上海縣選舉期近

經費 請縣政府撥二八〇元

日期 交組織部從速規定

人數 請省增執委爲七人

——縣指委會第五十次常會——

上海縣黨務指導委員會、於日昨（十一）開第五十次常會、出席者羅勇廉、張國幹、陳富鋼、姜文寶、王立屏、主席羅勇廉、紀錄賀克成、討論事項、一、規定本縣代表選舉日期及省代表全國代表初選日期案、議決交組織部規定、二、陳行鄉呈正邢志剛等代電、該鄉行政局長朱繩武廢弛局務、腐敗不堪、請函縣政府立將該局長撤換案、議決轉縣政府核辦、三、宣傳部提議、據各區宣傳部長聯席會議議決、請求縣指會除一區黨部外、其餘每區宣傳關稅自主運動週各給津貼三元一案、請予通過案、議決照撥、四、六區執委會呈爲該會執委嚴明遠辭職、請予核辦案、議決嚴明遠准予辭職、並令知該會、五、張師石呈報該黨員登記詳情、請予鑒核案、議決、原呈交組織部另由本會函催崑山縣指委會查復張師石行爲、六、本縣代表大會經費據省會復函、應請上海縣政府撥給若干案、議決請撥二百八十元、七、前呈請省指會准予本縣執委增爲七人、尚未奉復、而選舉日期又在眉睫、應如何辦理案、議決再行呈請省指會核覆、

從檢點過去說到完成新事業（續）

胡漢民先生去年除夕的演說

再說到在中央的同志，更應該嚴密的把自己檢查一下•兄弟個人雖不能代表中央全體，但是身在中央，自己反省起來，却有許多不能滿意的地方，頗爲危懼•第一，中央同志終日太忙，除日常公務外，還要從事會客，演講，種種事情，實際上並未能把中央的事情件件辦理盡善無缺•第二，以一身而担負許多職務的人，尤其要問問自己，是否對於每個職務都盡了責，都認眞的幹？第三，在許多工作之中，對於黨的工作，是否眞能辦理得重於一切，絲毫沒有荒怠？如果這樣的責問起來，恐怕誰都不免內疚吧？兄弟覺得現在的中央，頗犯着臨時應付的毛病•這件事情來了，應付一下；那件事情來了，應付一下•沒有事情來，便沒有甚麼忙了•現在的情形，凡事能應付得了，就算極好，有時連應付都覺竭蹶呢！本來中央的地位，是全黨總原動力所在，不是一個應付的機關，凡事應由中央發動，去領導全黨•可是中央現在往往顧不到此，而全黨的精神便覺得差了•現在每個中央委員，一天要做十三四小時的工作；做了許多事情，却不知道時間，如何分配？因此對於應由幾個人共同處理，而不是單獨負責的事情，便不很措意，無形中事情便不免有所擱積了•兄弟個人就不免這種毛病，不待今天除夕來自省，平日早已感覺到•俄羅斯的布哈林會說：「蘇俄同志能在中央做工作的，數不上十人，每人又兼了八九個職務，一個人到底有多大的力量，能把他一一處理得當呢？」的確，凡在中央的人，每人負責辦理一件事情，猶廣時日精力不足；如果以一人而辦理八九個人的事，再不努力，再不常常反省，而要各方面都周全，如何做得到呢？以黨治國的黨的唯一的職務在領導黨員，更去領導革命的民衆，共同努力於國家的建設•這個時期是我們最重要的關頭，無人不該憂勤惕勵•我們已經規定的四大建設，都要在明年一一完成•事業是非常重大，時間是非常緊迫•自中全以至全黨全國，大家都應該有下面這種感想吧：怎樣可以使時光不要快駛，好讓我們的各人多多的盡力，去完成我們十分偉大的工程呢？不料日月不居，轉瞬之間，今年已經完了，明年就要開頭•時光既如此的不爲人留，事業又如彼的不容延緩，眞教我們生逢其時，身當其任的人，不知要如何的盡心努力，才能夠有一分力用一分力，有一分鐘用一分鐘，不致浪費時間，不致手忙脚亂•做事情最忌的是走錯了路，而將所有的力量暗中抵銷•我們現在時間既然緊迫，而我們又要力量不枉費，光陰不虛擲，在此一年告終之時，便不得不把過去一年的工作，細細檢查一下，有多少是已經走錯的路，應該回頭或改道的，大家認認清白，從明年明日趕，好不至於再錯下去，而明年這一年的時光，才不至於虛擲，我們應成就的事業才得成就•一切的過去，對於我們唯一的價值，就在供獻我們以後做事的教訓•如果對於過去總是不留心，那我們這種人類也太不聰明了•今天是除夕，兄弟特爲提出這點意思來，勉勵各位，更勉勵自己•希望大家從明天起，共同振刷精神，準備好新的力量，爲黨爲國努力，完成我們新的事業！（完）

請國府扣留易紈士

六區黨部之通電

自國府令准代理總稅務司易紈士辭職後、易氏自知難以立足、亟欲一走卸却一切責任、本市六區黨部洞燭其奸、昨特呈請上級轉請國府將易氏先行扣留、幷發表通電、請全國一致主張、電云、（銜略）易紈士雖已辭職、然核其事蹟、完全爲反革命之元魁、故照國法言，罪在不赦、尤衆恨者、擅挪公款、接濟梁士詒、竟達二十萬元之鉅、此乃食汚之事實、而易氏並未正式賠償、則其目無法紀、已可概見、加以一本糊塗帳目、幾於指不勝屈、該氏竟欲一走了事、尤堪痛恨、雖名爲客卿、然既作我國官吏、應照國紀辦理、除呈請中央先行扣留外、望我全國民衆一致主張爲幸、六區指委會叩、

各縣代表大會開幕時 縣行政機關應出席報告

——蘇省指委會常會議決——

江蘇省黨務指導委員會於日昨開第六十六次常會、出席委員狄膺、葉楚傖、李壽雍、汪寶瑄、顧子揚、列席者劉漱石、祁錫勇、主席狄膺、報告事項、一、中央秘書處函告以後對於領事裁判權與治外法權名稱須嚴加注意、以免紛歧、一江蘇省政府函復已令建設廳另覓寬敞房屋、爲省黨部辦公地點、一省政府函復三次全國代表大會初選經費、已令財廳飭照撥、討論事項、一武進指委會呈報該縣循理鄉等處發生大搶封慘案、各鄉區時有匪患情形、請轉省府迅予嚴辦、決議照轉、一省政府函爲豐縣指委會有通令李明德具文將李厚基等在豐財產充作公用情事、如果屬實、殊屬不合、請轉飭制止案決議函復省政府當日豐縣指委會有檢舉土劣及反革命動作、李厚基家族自願將房產充作公用、呈文有本會視察委員汪同志目覩、現在翻案疑有有力者從中作主、請省府令縣執行原案、一組織部提出宜興化贛榆兩縣因特殊糾紛致黨員雖經登記、但尚未呈報或呈報正還、未經審查、是以該兩縣黨證均未頒發、照章自不能選舉縣執監委員及級代表、應如何辦理案、決議贛榆迅速審查、並電興化指委會將登記表從速送會審查、一民訓會提出江都泰縣鹽城阜甯等四縣民衆團體整委名單、請予審核委派案、江都縣青整委曾起衡、劉元泰、陳直泰、縣工整委陳古仙、陳枚、汪鶴琴、鹽城縣青整委蔡文枚、王慕堯、宋鴻才、婦整委王竹君、李惠吾、左熙春、阜甯縣工整委劉尚文、顧仲明、謝延俊、決議、通過、一民訓會提出委派王民生時雨軒楊祖先充任江甯縣農協整委、已函縣指委會轉令該員等先行開始辦公、請予追認案、決議追認、一、民訓會提出請委派袁其炯爲省青年聯合會整委案決議通過、一、泰縣韓少雲等呈稱該縣商協整委馬白兼職太多、投機取巧、意在斂財、請查明嚴究等由、仍令原委顧伯奮同志補充案、決議通過、一、武進指委會呈復武進評論刊物、係孫有光等一派所主持、請核辦案、承本會直接警告、以後不得有攻擊黨部言論、如違嚴辦、決議照轉、一、東海指委會電稱劣紳沈仲長之姪鶴年勾結軍閥、敲索民衆、鯨吞公款、陷害黨員、現因另案逮捕、請令縣嚴辦案、決議、函縣嚴辦、一、組織部提出江陰指委朱乘之因病呈請辭職已照准、請予追認案、決議追認、一組織部提出**關於各縣採用單舉法•選舉三倍之候選人•其區分部過少之縣分所產出之代表亦少•選出三倍人數•實感困難•請設法補救案•決議仍以單舉法爲原則•遇特殊困難選出不足法定人數時•得由監選員當場宣佈•**一、組織部提出函請省政府、飭令**各縣行政機關•在縣代表大會開幕時•應派負責人員出席報告案•**決議通過、一、組織部提出淮安指委會呈控該縣縣長汪國棟承審盧炳林公安局長向鯤庇護土劣危害指委、呈請開除黨籍以維黨紀案、決議再函省府核辦、一、組織部提出爽化指委成應舉因病呈請辭職案決議不准、一、吳江同里村第四村農民協會全體會員呈爲田禾被災、無力負担重租請求維持生存折短完租應如何辦理案、決議、轉省政府、

各區民訓聯席會議

議決每星期六開會一次

市民訓會召集

上海特別市黨部民衆訓練委員會昨召集各區民訓會開第五次聯席會議、出席者民訓會常委冷欣、秘書黎炎培、一區王明明、二區吳楨、三區湯德民、四區鄭通偉、五區夏夢幻、六區黃金燦、七區吳子久、八區水澤柯、九區唐天恩、主席冷欣、紀錄陳劍踪、開會如儀、甲、報告事項、一、主席報告、一、整理內部情形、二、審查民衆團體結果、三、調查上海各學校學生會經過、四、整理以後民衆團體步驟、二、各區報告過去工作情形、從略、乙、討論事項、各區提案由主席分別答復、並議決每星期下午一時爲開會時間、議畢散會、（國民社）

收回全國租界

上海同志之呼聲

——各區黨部會議併誌——

▲一區 本市第一區指委會於昨日下午五時半舉行第三十六次常會、到邢琬、童行白、金永森、黃明明、楊清源、由童行白主席、邢琬紀錄、開會如儀、討論問題如下、一、第二十四分部禹生和同志請恢復浦東塘工局職務案、議決、函公用局、二、三分部請求限於一月十五日以前辦理區黨部選舉、二月十五日以前辦理市黨部選舉案、議決、轉呈市指委會、三、三分部爲華華中學校長發行校址基金債券、有違教育法規、請設法制止案、議決、呈請市指委會轉函市教育局、四、三分部呈請救濟失業黨員案、議決、交秘書處擬具意見轉呈市指委會、五、三分部呈請切實取締巫卜星相案、議決、呈請市指委會轉函市政府辦理、六、五分部建議六項請核辦案、議決、第四項交秘書處查明辦理、第六項轉呈市指委會、其他各項已有決議、並函復該分部、七、九分部請取締僧尼案、議決、與第十三項併案討論、八、九分部呈請中央通令各級黨部嚴密防止國家主義青年團活動案、議決、轉呈市指委會、九、九分部呈請取締五色旗商標案、議決、與第八項合併討論、十、十分部請轉呈中央於十八年二月一日新稅則實施後、立即撤銷鹽金、並廢止蠶金變相之特種消費稅案、議決、請市指委會轉呈中央、十一、略、十二、十分部抗議中央常會議決各地政治分會展緩至三月十五日取消案、議決、照轉、並呈請在政治分會取消以後、不能再有政分會變相之同樣機關、十三、十分部呈請市指委會轉函上海特別市政府、根據國府內政部頒佈神祠存廢標準、消毀市內各寺宇偶像、所有寺院擴充黨部及民衆團體公用、僧尼尅日遣散還俗從事生產事業案、議決、照轉、十四、十分部呈請轉呈中央上海招商局應依據本黨政綱、收歸國家辦理、幷請對於上海總商會主張商辦加以訓斥案、議決、照轉、十五、十分部呈請轉函交涉員迅予取締租界賽狗場案、議決、將市指委會議決辦法函復該分部、十六、十分部請轉呈中央令南市警備司令部迅即釋放夏天同志、並請中央解釋對日外交方針案、議決、請市指委會轉呈、十七、十分部呈請轉呈中央令外交當局依照本黨政綱、速行收回各地租界案、議決、轉呈市指委會、十八、十分部呈請轉呈中央通令全國取締商人以五色旗爲標商案、議決、照轉、十九、十分部呈請轉呈中央令外交當局嚴重交涉漢口水杏林案、議決、照轉、二十、十分部請轉中央令教育交通二部設立商船學校或航海專門學校、以製就專門人材、爲將來收回內河航行權、及發展海外航線之用案、議決、請市指委會轉呈、二十一、十分部請取締民間再用灶君神紙以資破除迷信案、議決、轉呈市指委會、二十二、二十分部請函市政府飭令華商電氣公司添加車輛以利交通案、議決、函公用局、二十三、二十一分部爲江安輪土案請嚴重追究案、議決、請市指委會再呈中央公布土案眞像、並查辦主要人犯、二十四、二十一分部爲張帖標語時有巡警干涉、請核辦案、議決、交宣傳部核辦、二十五、二十二分部呈爲方斜路崎嶇不平、聯函市政府飭知工務局從速興工修理案、議決、移市指委會轉函市政府、二十六、二十六分部爲外日暉橋東六角亭、時有多人占驗花會、請嚴行取締案、議決、函市公安局、二十七、三十分部呈爲保障各機關工作之黨員、請予轉呈案、議決、轉呈、二十八、三十二分部爲前國貨展覽會委員趙晉卿等反對反日宣傳、請嚴厲警告案、議決轉呈、二十九、中國醫學院學生會爲學院糾紛、請派員維持案、議決、交民訓會核辦、三十、十分部孫忍安同志請根據中央常會通過之失學青年救濟辦法、補助學費案、議決、交訓練部核辦、三十一、略、三十二、呈請市指委會發清本會經費以資結束案、議決、通過、

▲五區 五區指委會於昨日（十一日）午后二時開第六次常會、出席者許應璧、徐德昌、馬金坡、李鈞培、曹舜卿、主席徐德昌、紀錄沈愚、開會如儀、決議案如下、一、祕、二、祕、三、十七分部催修楊家渡道路案、決議、函市工務部、四、併第一案辦理、五、祕、六、取締妖巫假神欺騙愚民案、決議、呈請市指會函市政府切實辦理、

江南造船所黨部

昨日成立

海軍江南造船所、昨日在該所大禮堂開全所代表大會、各組代表到者百二十餘人、公推葉寶琦爲主席、海軍總部特別黨部派常務委員兼祕書鄭支益選、首由籌備委員蔣炳莊同志報告籌備經過情形、次主席宣讀代表大會宣言、次選舉執監委員、結果馬德璜、葉寶琦、蔣炳莊、李崇傑、楊榮寶、范澤溥、楊元墀、七人當選爲執行委員、傅雲霆等五人爲候補執委、陳灝藻、葉佐馥、余建復三人、爲監察委員、譚鑒等二人爲候補監委、同時各執監委員卽行宣誓就職、海總部特別黨部代表監誓、並訓詞、委員中推馬德璜同志致答詞後、卽散會、

聲援水杏林慘案

縣指委會

各報館轉各級黨部各機關各團體均鑒、漢口日兵自慘殺水杏林後、置我國交涉於不理、縱兇手逍遙於法外、蔑視我國、不顧人道、無以復加、近更將尸兄水裕林私擅毒打、遍體鱗傷、漢口人民激于義憤、實行對日罷工、日人竟又調集軍艦、滿佈軍隊、于其租界、荷槍架砲如臨大敵、當此訂約實現之際、列強與我國交日臻親睦、獨彼日本猶不恤肆行壓迫、蓄意挑釁、此又而忍孰不可忍、深願本黨同志全國民衆一致奮起、力促政府嚴行交涉、以達懲辦兇手、昭雪慘案之目的、庶公理得伸、衆憤稍息、抑有進者、不平等條約不廢除、租界不收回、日本軍隊隨時可以橫行我境內、隨時可以慘殺我人民、故尤望全民一致努力以求不平等條約早日廢除、租界早日收回、永絕後患、實爲幸甚、

日軍在青濰橫行

六九兩區通電力爭

我國軍艦海圻肇和四艘、因缺乏煤水駛入青島港內添補、日人橫加阻止、再三交涉、竟至卸下所懸青白旗幟、方得入港停泊、本市六區黨部認日人此舉有辱我國國體、且損我國權、特通電各地、一致抗爭、電云、（上略）青島日本海軍無理阻撓我國軍艦入港、竟有強迫取下黨國旗謬舉之發生、消息傳來、令人髮指、查青島係我國沿海口岸、我國軍艦自有自由出入之權衡、黨國旗係代表一國之國徽、列邦咸應加以尊重、日人此舉不僅妨礙我國主權、尤屬侮辱我國國體、各地民衆理應一致奮起要求政府嚴重交涉、務須日當局正式道歉、並保證以後不有同樣事件之發生、謹此電陳、卽希一致力爭、（下略）

又九區通電云、各級黨部各報館各政軍機關各民衆團體暨海外各同志各僑胞均鑒、查日本攫奪我中華、欺侮我民衆、言之痛心、聞者切齒、譬如甲地之交涉尚未了結、而乙地之慘案相繼頻來、查其既往之橫行不可勝記、卽如最近逼逐我濰縣官吏、解散我軍警機關、二十里內不許駐有華軍、消息傳來、誠不知該縣土地、何時劃入倭奴版圖之內、是可忍孰不可忍也、怒髮衝冠、甯以義死、但願吾中華民族戮力同心、敢爲國民政府之後盾、並須一致主張促成中央嚴速交涉、以平民憤、臨筆涕零俱維電鑒、中國國民黨上海特別市第九區黨務指導委員會印、

各區黨訊

▲二區十九分部 該分部昨開第六次執委會議、易續仁主席、討論事項、一、倡辦平民義務學校案、二、本部黨員卓鳳鳴、熊沖、陳粵人、七次不出席黨員大會、除詰問警告手續外、應呈請上級黨部照章辦理案、三、組織小組先組黨務政治軍事三組案、四、擬本月十三日下午二時、開第八次黨員大會案、

▲四區九分部 該分部於前日開第五次執委會、鄭紹慶主席、議決、一、將本區分部分成三小組、並推張軼掌、鄭紹慶、鄭啓中爲各組負責人、二、屢次不出席黨員大會之黨員、除呈報上級黨部核辦外、再用嚴重警告詰問之、

簡報

山西省指委會通電力爭漢口水案、請全國同胞共同奮起對日絕交、

許昌縣執行委員會通電請中央根據本黨對外政策、堅持對日切勿退讓、

安慶市黨務指導委員會呈省指委會組織部一文、爲疑點不明請求解釋事、

清江縣黨務指導委員會慶祝元旦、發表反日運動宣言及快郵代電、

溫嶺縣黨務指導委員會元旦日召集民衆慶祝元旦大會、盛況實爲前所未有、

桐城縣指委會全體工作人員具名發表快郵代電及宣言對縣指委被撤有所聲訴、

龍溪縣黨務指導委員會爲該會發現油印考查測驗表答案扣留洩露本黨祕密分子發表宣言、

江浦指委會第一區黨部於一月三日開全區黨員大會、選舉執監委員、結果趙世鎏湯名山鍾汝爲當選爲執行委員、嚴必康勾覺先爲候補執行委員、許式巳爲監察委員、陳壯吾爲候補監察委員、又第四區黨部於一月一日開選舉大會、結果吳煥章張炳良成廣才當選爲執行委員、何容之朱寶夫爲候補執行委員、蔣仕道爲監察委員、周定之爲候補監察委員、

精醫 久不受孕
程奕立女醫師
廣東婦科名醫
寓北四川路蓬路慈悲醫院

本埠新聞

去年三月之大海潮又至

閘北自來水發鹹　明日後可復原

去年三月、全市自來水發鹹、其原因以每逢陰歷雙潤年必有大潮一次・海潮大而江流小・故鹽質內流入江無法冲淡・照例陰曆年終必漲潮一次・而閘北新水廠位居吳淞江口、首當其衝、普通驗化鹽質係用硝酸銀以測驗氯化鹽中之氣質成分平素黃浦江水中氣質不過每百萬分之三十左右、一月七日潮已漸漲是日下午三時漲至每百萬分之二百五十九、下午六時竟達每百萬分之五百三十七、於八日下午四時晚潮竟漲至每百萬分之九百七十三、按市衛生局與公用局會訂之本市飲水清潔標準、氣質多過每百萬分之八百、即不准作爲飲料、雖無害於衛生、但水味過鹹、不適於口、故公用局已令知公司、應於每日上午潮淺時多汲水、遇潮大時停止汲水、以求適於飲用、預計一月十三日之後潮可漸退、在此數日內閘北居民最好於每日水淡時多儲水於小桶、專供飲食之用、

又據特別市衛生局衛生試驗所夏技士報告、閘北自來水平常所含鹽量如百萬分之二十左右・一星期來・增至百萬分之二千五百強・即較前增至一百餘倍・故覺其味太鹹、至其原因、大概因江水低落、海水流入所致、且閘北水廠較公共租界、法租界、南市三水廠離海爲近、故其鹹味亦甚、惟昨日化驗結果、其鹽之含量、已見減少、想不日即可復原云、

梅樂和昨晚書面復華員

一切問題交關制委員會討論

海關華員會已定今晚開會研究

海關華員聯合會因前次呈請總稅務司改良華員待遇及提高職權、計十五條、易紈士迄置不復、該會於一月一日、復電總稅務司、限於十日內答復、亦置不理、而本月十日梅樂和就任總稅務司職、對於此問題、亦無表示、故該會於昨晨十時、呈遞覺書、限於今午十二時以前、用書面正式答復承認其所請求十五條文之原則、業誌昨日本報、昨日本報記者探悉梅氏接到此項覺書後、當即以書面答復該會、茲將昨日之經過情形、彙誌於下、

▲覺書送達情形　昨晨十時、由海關華員緊急委員會所派代表張貴德楊文龍二君、持華文覺書（原文已載昨日本報）親赴江海關四樓稅務司室、遞呈梅樂和氏、張楊二君、操國語呈稱云、此項重要覺書、係華員聯合會緊急委員會、特派本代表送呈貴總稅務司、請於明午（十二）十二時正式書面答復承認本會所提改良待遇提高職權之請求書原則云云、梅稅務司亦操中國國語、口頭答復云、「余與諸君、感情向極融洽、**無不樂予贊助・對於華員西員・決無歧視之意・**昨日十日、就職時、因時間匆促、故未向諸君聲明、別無他意」、張劉二君即聲爲意請以書面答復可也、言巳遂告辭而出、

▲梅氏接書之後　梅樂和氏接到此項覺書後二面先令華文秘書丁貴堂君將覺書譯成英文、一面謁見關務署長張福運氏請示辦理、磋議之下、遂決定復函措詞之宗旨、遞返辦公處、命丁秘書**作書答復華員聯合會・此書當於昨日下午五時・送到北四川路華員聯合會・**

▲梅氏復書原文　一件、海關華員聯合聯合會函請承認提高職權、及改良待遇由、函悉、查關於華員請求改良待遇提高職權一事、本總稅務司深表同情、想該會已早知悉、惟本總稅務司深表同情、想該會已早知覺、惟本總稅務司就任已始、百般待理、一切案卷、尚未接收、該√欲欲本總總稅該會欲本總稅務司於該項情書即收、該會欲本總稅務司對於該項請求書即予以原則上之承認實難立時可以答復、**但對於華員改良待遇提高職權之請求・本總稅務司自當認爲正當・而極願商承關務署・加以相當之考量・以求公平之處理・**現關務署已**組織關制討論委員會**、本總稅務司已奉令派員參加、日內即行開會、所有**一切問題・自能有相當解決・**總之本總稅務司對於華員之請求、如可辦者、必竭力商承關務署早日核准施行、即希知照可也、梅樂和、一月十一日、

▲丁貴堂之談話　本報記者昨訪副稅務司兼華文秘書丁貴堂氏詢其梅稅務司對華員覺書之態度、丁氏謂梅稅務司對華員所要求之各項、極表同情、惟一切案卷、前任尚未交代、無從核辦、所有一切如何提高職權及改良華員待遇之處、亦尚考慮、總之梅稅務司能力所辦到者、無不可以允認者也、

▲華員今晚開會　該會接到梅氏復書後、當即由秘書處繕發通告前晚列席之二十三委員、定於今晚七時、召集特別緊急委員會議、討論如何應付、及應取之步驟、

中美甯案

兩星期後可結果

中美甯案損失調查委員會開會已兩月餘、對於個人及團體方面之動產損失審查業已[illegible]事、而不動產損失、尚有未經我方同意、發回指出證據或須改訂數目者甚多、現雖有陸續寄來者、然尚未完全寄到、昨日上午十時開第二十八次會議、楊光泩吳競史派克賴門四委員均出席、由美委將收到之修正損失單數件、提出審查、至十二時散會、現正候其餘發還修正之損失單寄到後、即由美方在滬召集一次會議、然後赴甯再加實地調查、據楊委員表示、此案大約二星期後即可結束、

航界特訊

▲漢口自水案發生日本海已經日登陸、漢口一埠、已有日軍艦四艘、而昨日又飛電到滬命駐滬之念四號驅逐艦急切開往、並帶有日兵三百名同去、

▲我國新任駐法公使高魯、因各事辦好、昨巳向法郵船公司購定下班二十六日由滬出口之法郵船達爾德那號客位、准定是日偕隨員七人放洋、

山東交涉員崔士傑之談話

日松井中將突被免職

日兵已撤仍留二千　破壞交通縱容匪徒

日暮途窮之田中政策

山東交涉員崔士傑、於八日自泰安抵京、前日來滬、本報記者、昨造其寓次、談濟南撤兵問題甚詳、茲記如下、

▲撤兵事件　記者問、濟南日本撤兵問題、現在已至如何程度、崔氏答、日本確已陸續撤兵、現在濟南之日兵、僅有二千餘人、街上已罕見日兵之蹤影矣、日本此次出兵山東耗七千餘萬之費、殺中國數千人之生命、因此所獲得之結果、不過「反日」二字、日貨不能暢銷於中國商人、每月損失數千萬元、民怨沸騰、於是田中不能不自動撤兵、惟田中狡計多端、現猶留存二千餘日兵在濟、不知果屬何意、問、上海日前有傳日本並不立即撤盡駐軍之消息、不知確否、答、此則不甚詳知、田中政策、每剛愎自用、故我人亦不能代其言明究屬如何態度、但依余今日所知、青島日軍之輜重隊、業已返國、則其軍隊、似有日內必撤盡之意、又聞 **日本參謀本部第二部長松井中將・業由日政府免職・**十五日到滬後、即將赴南洋一帶游歷 **松井中將・即係專司中國問題之參謀部長・**此次山東事件、松井即係主張甚力之一人、而現在竟被免職、則田中內閣、受其國民之抨擊、不得不改變其政策之表示也、問、日兵撤兵後、我政府對於接防已否準備、答、早已準備妥貼、當日本特務機關長佐藤大佐、向余詢問撤兵後如何保護日僑時、余即告以日本何日撤兵、我政府即有正式軍警保護各國僑民也、現在泰安者、有軍隊二師一旅、（此一旅爲手槍旅）警察二千餘人、警察皆受過中學校教育、程度極高、軍隊亦極能服從長官命令堪資保護外僑、問、濟南治安維持會之自相傾軋、將來政府如何處置、維持會爲反動份子、殘餘軍閥、土豪劣紳土匪四種人所組織、而日人爲之倀、余意日兵一撤、此輩即逃匿無蹤矣、

▲膠濟近狀　邇來膠濟路土匪充斥、我國軍隊、無法進剿、且土匪得青島方面源源接濟械彈、猖獗益甚、此種械彈、似非私人方面所能接濟者、共黨首領、亦復麕集該地、自此膠東恐將造成地東亞共黨之淵藪、日人最可鄙者、在其勢力範圍內、我國倘指斥某人爲土匪、某人爲共黨、某人爲搗亂份子、日人必更信賴、以爲親日、威脅利誘、引其助己、一以帶顏色之眼鏡視之故此輩極願爲日人偵探、借日人勢力以壓迫我國民黨、今奉天邊地、亦已易幟、而膠濟路一帶、尚懸掛五色旗、日人非愛惜我國旗五色旗、實爲蔑視我國體、

▲破壞交通　談至此、記者復詢日人扣車及阻止通車事確否、崔氏答云、日人不特扣車、且阻止通車、余屢以交涉員名義通知日領濟領西田恆置不覆余復以口頭向之說明渠則謂此後恐發生排日危險、但馬扦卡數十輛、至今日仍往來濟南南北、毫未阻斷、膠東產鹽、本由平浦路南北通運、開日軍強據該地後、鹽運停滯、鹽稅收入全無、鹽務借款每月不能付息、此事財部恐已向各國聲明、日方應負全責、由此觀之、日方無非妨害我交通、破壞我經濟組織、此種對日無益、對我反蒙大害之舉動、自有史以來、野蠻時代吾人不聞、文明時代所罕見者也、問、孫部長派員試車被阻事眞相如何、答、報載路透電英議員責問張伯倫、日人在平浦路扣車、妨害國際交通、張答決無此事、又日公使館聲明、決無扣車妨害交通事、爲黃河橋損壞、孫氏乃依據此消息、令英工程師韓奈、偕字林西報　密勒評論報記者、乘車赴修黃河橋、車過泰安至黨家莊白馬山、即被日軍阻止、強開行至苹莊、濟南即不能通過、兩西報記者、遂將此事報告英美領署、而日領署則不承認西人爲代表、非另派員談判不可、余則已去電聲明、韓奈係奉孫部長命令修復橋樑、以便通車、請察照、

▲迄無談判　記者又問、田中派密使來華、接洽撤兵事、有所聞否、答云、日本浪人甚多、均可詭稱田中使者、我國豈能膠然與之接洽、前此床次赴京、外交部未予接待、王外長亦迄未與床次謀一面、則田中所派爲密使、或爲密之使、濟南日兵未撤、未至正式談判時期、均不能與之接洽、但以余推測、田中不必派密使、亦無須派密使也、

美飛機五架運滬

▲即送至漢口　十一日大晚報云、美國來安航空公司售與武漢民用航空協會之來安單翼飛機五架、（作漢口廣州間飛行之用、三月一號開始）、由傑弗遜總統號郵船裝載來華、已於今晨抵滬、該公司之飛機駕駛專家兼技師巴斯開氏、亦乘該船同來、而該公司駐華代表蓋爾氏、由漢口來滬會晤巴氏、來安飛機即林白大佐橫渡大西洋飛行之第二段所用、而中國飛行家最近兩次飛行所用「廣州號」及「珠江號」兩機、即係來安式、今晨抵滬之五機、係聖迪哥廠所造、除駕駛人外、可載客四名及二百磅之行李、據蓋爾氏言、五機共值美金六萬五千元、將送至漢口、由巴斯開氏裝置、並加以試驗、至漢口廣州間之載客費、將從廉收取、使軍界人士及商人樂於乘坐、漢口飛行場將設於跑馬廳、來安飛機滿載客貨後、最高速率爲每小時一百二十四英里、汽油容量爲八十七加侖、每小時耗費十加侖、裝置賴德式二百匹馬力發動機、

陸縣長談兩計劃

新任上海縣長陸翔氏、對上海一切縣治行政近方逐漸整刷、日日社記者昨往訪陸氏於縣政府、詢以對地方有何建設之計劃、陸氏當談兩事、誌之如下、

▲縣政府之遷移　陸氏謂縣政府之遷移問題、醞釀已久、所以不急急實行者、因遷往何處、未能決定、至所以欲遷之原因、則在於上海縣係古政府管轄之範圍內、亦猶國民政府之在南京、蘇省政府必須遷往鎮江也、現對此問題擬在短期間內實行、但遷往何處、則須依順民意、國民政府治下之官吏、固以民意爲重者也、

▲松滬路之建築　陸氏又謂、第二步之計劃、即爲建築松滬路、自松江至上海、交通不甚便利、若築一長路、則此後松滬間之商業、庶有振興之望、此項經費、約須數十萬之譜、將來須與人民洽商、由人民自行負担、由計劃現方由縣公安局長及縣建設局長從長計議、不久當可實行、

陳際熙赴粵

中華航空協進會廣州第二特別區分會、對於民用航空事業、進行不遺餘力、刻因該會委員改選在卽、海內外各代表、均巳紛紛齊集廣州、並將籌商粵滬粵漢航空幹線、曾特電請中樞會派員前往監選、當經中樞會推定常委陳際熙代表赴粵、現聞陳氏已定本日乘輪前往、並負有籌畫粵滬粵漢民用航空幹線及一切進行方案、

商務印書館風聲巳靜寂

新新風潮因堅持益擴大

社會局聲明……不服判決可請仲裁

商務形勢樂觀

公司允酌量加薪　社會局正在調解

商務印書館、勞資兩方素稱融洽、此次工潮原因、係工會以公司十七年份營業較好、要求普加薪水、公司方面以向來普加、均依生活程度增高爲根據、並訂有條件、現在上海物價指數有減無增、且自十四年十月以來、迭次普加、結束每人加有十數元、難以再行普加、至於十七年份營業較好、因十六年份營業特別衰落、故比較增進、且開銷增加甚鉅、祇允酌量特別加薪、昨日下午社會局召集勞資雙方代表到局調解、經雙方陳述經過情形及理由、結果主席宣告於下星期一再行召集調解、

新新波瀾洶湧

公司準備另雇新工　各方面集矢馮自由

新新職工罷工已來、迄今八日、勞資雙方、仍相持不下、資方有添用新職工之準備、工會方面昨特組織請願團、向各機關請願、茲將昨日消息、分誌如下、

▲向各機關請願　請願團一百餘人、昨日上午九時步行至市黨部民訓會請願、由黎秘書接見、請願代表張志誠報告公司最近壓迫情形、及公司屋頂花園、添用新職工、有意破壞工運、並請求黨部（一）即刻制止資方不法行動、（二）督促政府切實調解以維工運、黎秘書完全接受、並深嘉工會此次罷工之正當、秩序之安靜、黨部當極力設法援助、並派孫同志當衆報告一切、各請願團認爲滿意、繼由市黨部步行至社會局、適値午膳時、各請願團鵠立肅候、秩序井然、至下午一時許、始由潘局長親自接見、工方推定張志誠卞蟾張以瞻余敬堯四人報告資方壓迫情形、及公司屋頂花園部長擅自招添新工人、並請求局長即日下命制止、使工潮早日解決、潘局長謂本局本來很能負責調解、新新糾紛、召集調解、已有十餘次之多、無如資方不派負責代表出席、致無結果、現資方既有如此不法行動、本局自當嚴重制止、無論如何最短期內調解了結、斷不致任其永久違抗、並由徐直同志向衆報告一切、

▲今日開全體會　罷工委員會十日議決今（十二）日下午一時在閘北香山路香亞公司製造廠隔壁空場開全體會員大會

▲維持隊會議　昨日下午五時維持隊總隊長召集維持隊會議、議決、（一）對付工賊走狗辦法、（二）關於福爾摩斯小報破壞工運消息、、警告更正、

▲各工會紛紛餽贈　昨日各工會來會慰問及送物件者、有華洋布業工會冠生園職工會粵菜酒樓茶點工會等十餘團體、麵包等物堆積如山、

▲呈市民訓會　昨日職工會方面、以該公司代理總理馮自由、種種辦理不善、壓迫工友理由十項、詳呈市指委會民訓會、

▲募捐隊出發　第四次罷工委員會議決、組織募捐隊、向各界募捐、昨日各隊巳組織就緒、先出發五隊、着手向各界募捐、並隨帶收條憑章、

▲三區民訓會表示　三區民訓會、曾經各方調查、始悉風潮起因、原由于馮自由平時之壓迫、而風潮之不即解決、亦在馮自由有意之延宕、故認爲根本解決辦法、非撤馮自由總理之職不可、爰於昨日分函該公司股東會與市社會局、速行照辦、茲錄其兩函如下、（致股東會函）（上略）此次貴公司發生罷工風潮、對公司與工人言、果受重大損失、對社會言、亦蒙不安現象、敝會於是、曾經詳細調查、始悉罷工之因、實釀成於貴公司總理馮自由平時之壓迫、迨風潮既起、不能卽行救平者、其咎亦在馮自由之故意延宕、試觀一週以來、經黨部社會局之調查、工人方面、巳漸趨和平、而公司方面、反逐步上進、是則此番工潮之不能解決者、其咎不在工人、而在公司之總理、公司之受損失、社會之呈不安、其責亦在公司之總理而不在工人也、敝會於斯、不得不鄭重爲諸先生告、諸先生在公司方面、分屬股東、凡公司之損失利益、均有全權可以處置、對於最近之風潮、似不應久守緘默、坐視無言、一任馮自由以公司作一己之犧牲、而爲孤注之一擲也、爲特備函諸先生請卽召開股東會議、妥籌消弭辦法、速撤馮自由總理之職、一面另聘才能卓越者、來繼其任、同時對於工人最低之要求、亦應體諒實情、儘量採納、庶幾廣大之工潮、消弭於無形、卽公司與工人之利益、亦得因以兩全、敝會站在黨的立場、爲工人生活計、爲社會安甯計、勢難緘默、用特將根本辦法、奉吉於諸先生、請諸先生儘情採納、否則、風潮延長範圍擴大、諸先生實亦難辭其咎也、（致社會局函）上略、新新公司自發生罷工風潮以來、時巳一週、雖經貴局全力調解、而迄無效果者、得悉其咎不在工人、而在該公司之總理馮自由、卽此番風潮之發端、亦肇原該公司平時之壓迫、故敝會以爲欲消弭此次風潮、非用根本解決不爲功、卽不撤馮自由總理之職、決不能言和解也、第該公司之各股東、一任公司作馮自由之犧牲而不發一言、爲可怪耳、敝會鑒及於斯、故巳函該公司股東會、首卽召開股東會議、速撤馮自由總理之職、另聘才能卓越者、繼其任、庶幾此次風潮得以根本解決而消滅於頃刻也、惟恐該股東會、猶蒙於馮自由之奸詐而不自覺、故特備函貴局、請卽以此根本解決辦法、卽令該股東會遵照辦理、使該項風潮、不致再行擴大、社會不再蒙其影響、是所至盼、

後援會之會議

派代表赴京請願　分區募救濟款項

昨日下午三時、上海工界後援會召集各工會代表大會、各工會均派代表列席討論、當推臨時主席方政、開會如儀、議決如下、（一）工界後援會第二次執委會議決、推派代表四人赴京請願、請追認案、議決通過、（二）赴中央請願代表捷音商務兩工會、因故不能赴都、請另推二團體補充案、議決通過、並推定英美烟廠工會南貨業工會二團體補充、（三）代表赴京川資如何籌劃、請衆公決案、議決由商務英美南貨海員四工會暫墊、（四）呈中央及國民政府呈文、巳由後援會總務科擬就請通過案、議決通過、（五）經濟援助四工會工潮如何進行案、議決、分區設立上海工界後援會募捐隊、（六）募捐隊區域如何劃分案、議決、滬南滬北滬東滬西滬中浦東六區、並由後援會負責指定、（七）警告上海總商會、在新新公司罷工期間不許派員赴該公司工作案、議決通過、（八）并由後援會駁復公司無理要求、確定四工會工友罷工生活費及辦公費、支配生活費、又該會照議決去函警告馮少山、

社會局對南洋問題聲明

不服判決得請仲裁　登報聲明不生效力

南洋兄弟烟草公司浦廠歇業糾紛一案、業經社會局調解決定、前日（十日）忽有具名南洋浦廠停業工人救濟委員會者、對該局調解決定有所聲明、該局對於該項聲明、認爲荒謬、亟令南洋烟草工會知照糾正、茲錄其令文於後、略云、查南洋兄弟烟草公司浦東分廠歇業一案、由調解委員會於一月七日召集雙方調解、經多數委員同意決定、巳將決定書直接送達、並屬當事者如有不服、得遵照勞資爭議處理法本市施行細則第八條之規定、於決定書送達後五日內聲請仲裁、逾期以表示同意論各在案、茲閱十日報載、有具名南洋浦廠停業工人救濟委員會對於本局調解決定、謂爲淆亂聽聞、殊屬荒謬、須知本局依法處理該案、交付調解、既得調解委員之多數同意、該委員會自有決定之權、該工會如有不服調解決定、亟應遵期聲請仲裁、以符法定手續、登報聲明、不生否認效力、合行令仰知照、切勿延誤、自貽伊戚、

▲呈請飭令復業　該廠職工於日前呈請國府蔣主席、飭令該廠從速復業、

▲函催發給年終獎金　該公司待遇職工條約、每至年終按照實得薪金百分之四爲年終獎金、向以陽歷年終照數發給茲因停業風潮發生、遲未發給、工人等以此項獎金與停業問題無關、故於昨日致函公司催其從速發給、

呢絨工人宣言

不服社會局判決

上海呢絨工會、昨日爲罷工第十三日、全體工友對社會局決定書之理由、認爲不滿、決定呈社會局駁復、並發第三次宣言、又聞工商部代表吳德麟、往該會調查、似有調解眉目、

尚學各界　宿舍

北四川路永業里上海青年寄宿舍交通便利房間清潔膳食衛生鐵牀檯椅磁盆浴室設置完備招呼妥當寓居辦公相宜

上海搬場公司　服務最久

隨帶搬夫四名　車租每小時四元

傢俱嫁粧行李　裝拆搬好

蓬萊閣啓事

小號在粵開張念餘年創辦三蛇藥業係寅資經營由民國二年分申十餘年現鄙人年老無能兄弟子姪及各伴賒借經手是問所有以前與人担保等事一概註銷特此聲明　上海七浦路蓬萊閣主人何品泉啓

在華美水兵 僅駐滬平兩處

駐津美司令將率部回國

十一號大晚報云、駐天津美國海軍陸戰隊第三旅司令勃脫鶯氏・定於本月十八號啓程回國・將取道日本、由橫濱乘某總統號郵船赴美、勃氏於一九二七年三月間來華、先駐在上海、旋因華北不靖、移駐天津、今將偕其夫人離華、逕往華盛頓、向其上峯報告一切、勃氏率其所部離華後・在華美水兵將僅駐在上海及北平美使館兩處。

欲購科學合光之眼鏡請至……

光華眼鏡公司

驗光整確 品質精良 樣式新穎 價格從廉

南京路大慶里口 電話中六八九六號

▢金問泗談話

記者以昨日報載滬領團集會、討論交涉公署照會各案、特以此訪問金交涉員、據金氏云、現在萬不致擴張租界、何必變更租界路綫、臨時法院四審三級制、係指純粹租界內民事案件、及與租界治安有關之刑事案件而言、省令實行、領團似不能反對、商標設局、特獲外人納費卅元、中國人二元、自有分別、更與領團無干、領團常有集會、恐非討論上列諸問題也、

查獲大批日布

反日會檢委會查悉光華染織廠私進大批日布、赴當派出檢查員一大隊、赴該廠檢查、查獲大批白坯日布計八百二十疋、價值萬餘元之鉅、尚有日布數百疋、業已付染無法扣留、聞該會除將貨扣留外、已呈請反日會向該廠嚴重交涉、

反日會執委會議

特別市反日會、六十五次執行委員會議、陳德徵主席、甲、恭讀總理遺囑、乙、「報告事項」、一、上海滬甯鐵路管理局來函、爲復本會請飭長警協助檢 查許予照 章辦理由（抄案送檢委會）、二、全國反日會來函、爲定於本月十五日在京召集會議請提出意見由、存、三、本會檢委會來函、爲呈報該會保管者姓名由、存、四、全國反日會來函、爲告第四次執委已定在京召集、請即推代表由、存、丙、「討論事項」、一、本會檢委會來函爲請示存於八區之被扣日貨、應否車回案、議決、一、吳淞所扣日紗交調查科查復如確係日紗卽交檢委會車回保管、二、上海四鄉農民來函、爲請持平紗價、以利平民生計案、議決、函華紗廠聯合會切實執行本會議決案、三、江南製線公司來函、爲向日本訂購漂粉五千四百箱及黃蜀葵根等請求准予登記案、議決、漂粉准予登記、黃蜀葵根交調劑委員會、四、上海特別市黨務指導委員會來令、爲今後查獲日貨應一律沒收案、議決、照辦、五、漢口市黨部來電、爲報該處爲水案實行罷工請予以經濟上之援助案、議決、一、先匯巨款接濟、二、再電中央嚴重交涉、並收回漢口日租界、三、密、四、特出漢口水案杏林慘案專刊、六、茶業會館來呈爲茶業聯名担保沙文魚確是俄產、希發通行證案、議決、不准、七、周參提議派員往武漢及長沙一帶宣傳反日、並慰問水案、議決、通過、推派周永年胡越二同志前往、八、汪竹一提議致函慰問夏天同志並勉勵繼續努力反日工作案、議決、通過、九、祕、議畢散會、

海關華員之迎送

自江海關稅務司升任總稅務司後、該關全體外班華員曾發出賀電如下、（上略）我公榮升總座、遐邇之餘、莫名歡忭、同人等深悉我公熟解華情、久秉權政、此次出任鉅艱、奚啻駕輕就熟、平時體念華員、尤孚衆望、同人等竚仰新猷、表示合作、又聞該關總監察長英人穀樂鼎、任職海關二十餘年、此次以病弱告老返國、華員特於日昨在東亞酒樓設宴餞別、並於今晨推派代表至招局北棧俄羅斯皇后號船上送行、

上海社友會開會

中國科學社上海社友會於一月五日下午三時、在法租界亞爾培路三〇九號開會、由曹梁廈報告該社數學研究所進行狀況、周子競報告上海社所建築情形、胡剛復述及乃兄明復先生墓地已擇定西湖烟霞洞、不日卽將安葬、朱少屏說明科學雜誌廣告價目表、對於科學雜誌之發行、亦有所討論、後以社友駐法公使高曙青、巴黎總領事何伊榘、中央研究院物理學家嚴慕光、均將赴法、一致議決於本月十九日下午三時、在該社上海社所開會歡送云、

運菲賽品出發

▲裝出計四十二箱。▲價值數十萬元。

小呂宋嘉年華會國貨展覽會、定本月二十六日在馬里拉開幕、玆悉第一批赴該會陳列品、定今晨裁大來公司極弗孫號出口、計裝去有絲織品等四十二箱、據該會代表桂華山云、値洋數十萬元、第二批定十六日出發、手續業已就緒、

國展會趕辦結束

中華國貨展覽會閉幕後、結束各情已詳前報、玆聞各項出品之由各家單獨陳列者、均已自行搬去、其各省及遠道郵寄之物、亦已由會分別彙齊、交由各省代表或運回本處或運往首都國貨陳列館或送往小呂宋漢口西湖等處展覽、至本埠各廠號出品之由會分類陳列者、前經由會通知各出品人務請早日持據到會領取、以便結束、截止昨日止、領回者已達十分之七、開昨又由會二度通知各出品家催領、如至本月二十日不來領取、當卽由會轉送首都陳列館陳列、以資結束、預料下星期內必可結束終了、惟京滬代館之長期劵尙有一萬餘張未據繳到、會中以結束需款、昨又分別函催、至各省協款及特捐等雖經慨允在先、亦有未經匯到者、亦經分別電催速匯、

中央銀行 發行準備報告

中央銀行監事會昨舉行該行發行準備第五次檢查、發表結果如左、本會依據中央銀行條例第十五條之規定、對於本行發行兌換劵準備金負檢查之責、玆於民國十八年一月十日在本行發行局舉行第五次檢查、用收檢查結果、公告如左、兌換劵發行總額銀元一千二百十五萬五千八百十六元、（輔幣劵合作大洋在內）兌換劵準備金總額、照中央銀行兌換劵章程第二條（現金準備至少百分之六十保證準備至多百分之四十）相符、特此報告、中華民國十八年一月十日、中央銀行監事會主席李馥蓀、監事王敬禮貝淞孫秦潤卿虞洽卿林康侯徐寄庼、

國際無線電通報

▲本月十四日起

建設委員會國際無線電台、自積極進行以來、籌備處主任王崇植君、朝夕擘畫、不遺餘力、其第一步計劃、已告成功、卽自本月十四日起、正式與菲律濱通報、並可轉達世界各大城市、異常敏捷、按滬菲間無線電商報、向由顧家宅法國無線電臺收發、主權喪失、爲日已久、前在軍閥時代、迭經交涉、並無效果、今建設委員會爲釜底抽薪計、直接與菲律濱無綫電合組公司 RCP訂約、彼此收發商報、不再與滬上其他電台通報、此後滬菲通電、只有吾國電台一處拍發、挽回主權、實非淺鮮、十四日起、各界如欲拍發非電者、可向南京路外灘沙遜房子內無線電報收報處接洽、

海部無線電台工竣

海軍總司令部無線電台、原設長波短波兩處、長波係用火花武舊機、短波電力亦僅十五華脫、需用時頗感不便、現由該部無線電陳技正從事改造、將長短波兩機並設一處、改用眞空管、長波長一千二百米達、短波波長三十八米達、電力均五百華脫、昨日已經通電、成績甚佳

社會局糾正 南貨業否認條件

本市南貨業職工會向其資方商民協會南貨業分會提出要求改良待遇條件、曾經社會局於十二月二十九日召集調解、當以多數委員之同意簽有決定、距決定書送達雙方後、資方不依法定手續聲請仲裁、遽登報否認、昨社會局據該工會呈報訓令該協會、原文如下、案據南貨業職工會呈稱、該業勞資條件經於十二月二十九日調解決定之後、資方不聲請仲裁、而於一月五日以全體會員名義、在各報刊登啓事、否認條件、請飭予以申斥等情、據此、該會不服決定、應遵照勞資爭議處理法本市施行細則第八條之規定、於決定書送達後五日內聲請仲裁、苦僅登報否認、不能發生效力、據呈前情、合行令仰知照、此令、

各工會消息

▲北站棧房裝卸工會 自推翻陳興記包工頭後、深恐有搗亂份子破壞路章、阻礙會務、九日推派代表攜函前往兩路管理局警務處妥爲保護、並蒙段長特加武裝巡警在棧左右隨時監護、

▲內外棉三廠工會 頃奮待資方宣傳停工、乃急電全國反日會設法制止、一面竭力宣慰各工友一致團結、

▲滬東絲廠女工會 昨開念一次執常會、陸小榮主席、議案如下、一、對會商處無正式答復案、決議、再函該處限二十四小時內具體答復、逾限依黨律作獸認、卽通告全區各工友女管車至年終或現在照各要求領取、二、社會局包煦善同志調查工人生活案、決議、先將事理宣傳工友明白、三、擬往北區絲廠女工會徵求聯會意見案、決議、擇日通告各執委、若無人由盧虛生陸小榮前往、

▲泰康食品公司職工會 十日晚開念七次執常會、主席徐少川、一、本會呈請社會局註册、已奉批令照准、二、公司經理索補余徐兩會員保單、公推余秀章陳述理由、三、法商電水工會明日下午開工會代表大會及援助四工會罷工、公推余迪庠出席、

總商會 請恤東沙島罹難工人

六十八工人因公捐軀 請撫恤家屬以維生計

總商會昨呈蔣主席云、南京國民政府蔣主席軍政部鈞鑒、本月十一日接東沙島死亡工人全體家屬代表金宏基律師函稱、竊因全國海岸測量局巡防處長許繼祥奉海軍部訓令建築東沙島無線電台燈塔乃於民國十四年三月間與上海俄商士達洋行訂立合同、並由王疇記營造廠承包此項工程、當經王疇記在滬招致工人一百餘人於閏四月二十日籌備就緒、租貨江平輪船運往東沙島開始工作、詎知工人等不服水土、在島苦工、感受烈日冷雨、悉染瘴病、相繼死亡、至六十八人之多、餘亦病危、經王疇記放船往救而回、噩耗傳滬、家屬等傷心泣血、慘不忍言、旋卽報告同鄉會請求救濟、當蒙虞洽卿方椒伯袁履登諸先生惻隱爲懷、予以援助、曾經函請巡防處許繼祥據情代呈政府加以撫恤、查照民國定例、凡國家建築工程、工人因公死亡、政府例有撫恤之舉、不料事未果行、此次請願・因受時局影響、無形擱置、惟家屬等對於死亡工人之撫恤未據王疇記照付、又未代爲請求、彼時家屬等未知究竟、以爲王疇記居心吞沒、執知前會審公廨根據匯泰工人告訴、迭奉傳案訊問偵查明確、始知王疇記承包東沙島及吳淞房屋、總結兩處工程被許繼祥極端圖賴、虧五萬餘金、彼仗軍閥餘威、施行壓迫手段、致使王疇記破蕩家產、而六十八死亡家屬暨全體工人亦連帶損失、家屬等均係貧苦小民、專恃家中人作工度日、今一旦慘遭瘴害、既無餘資可供、何能維持生活、徘徊展轉、末路堪虞、玆幸革命成功、南北統一、死難同胞均叨榮典、我國民政府深仁厚澤、雖已普及蒼生、但是因公身故之工人家屬等、不得不懇切陳辭、籲求貴商會加以同情之援助、代爲呈國民政府恩賜撫卹、以救貧寒等語到會、查該工人等爲公家服務、感受瘴氣、相繼死亡者至六十八人之多、論法論情、均應由公家給予卹金、俾贍遺族、乃因彼時主管人員意存推宕、以致案懸數載、工人家屬衣食無資、核其情形、殊堪憫惻、據函前情、理合呈鈞府鑒核、俯念工人等實係因公捐軀、家屬生計維艱、准予行知海軍署查明撫卹、俾免失所爲勝感戴、上海特別市總商會叩尤、

豫中南陽慘災

本埠仁記路十二號華洋義振會接南陽來電云、荷蒙賜撥急賑洋一萬元、業已到汴、卽擬具領、感荷大德、莫可言宣、南陽此次災事重大、爲豫省冠、民窮財匱、十室十空、刻下糧食缺乏、小麥每斗二十餘斤、價已漲至十七串、雜糧均漲至十四五串以上、逐日騰貴、有加無已、牲畜殺盡、樹葉柿蒂草根油滓餅酒糟均充食闍門餓斃及迫於飢寒懸梁服毒而死者、所在皆是、若不急施振濟、則全縣死災黎將無噍類矣、再南陽工振正待舉行、如蒙貴會軫卹災黎、廣施拯濟、一髮千鈞、稍縱卽逝、情急勢迫、聲嘶淚盡、無任翹企待命之至、南陽縣救災急振會叩

浦東周浦鎭大火

自晨至暮火未全熄 焚去房屋二十餘間

焚死一人・猶是新婚

浦東周浦鎭、商市輻輳、百貨俱興、年來當局注意整理、尤著宏模、對於火政施設、除中華自來火廠已備紮浦火龍四頭外、衣莊街亦新置一頭、暨各街水龍等亦有六七頭之多、乃不料於昨晨一時卅五分、忽於竹行街甯波人所開之羊毛店內起火、一時濃烟密佈、雖以火星、因時在萬家酣夢之中、初無人覺、致使蔓延、逾時火勢更熾、紅光透天、便成浩刼、當時各處得警、同駛龍車到來、協力灌救、無奈該處屋瓦比櫛、並無後門、僅有一路可入、且塘水甚淺、不易吸黑、故一時殊難撲熄、風亦甚大、如推波瀾、馳紅跳引、彷彿金龍、盤旋空間、致令近段居鄰、皆受熱力、從夢中醒來、憂忡萬狀、乃致延燒陳協泰嫁裝店後進住房・計有樓房平房・共十餘間・又燒去施百里所開之昇華餅乾公司後面作場兩間・直至昨日傍晚・猶用幫浦車取水壓熄餘火・當火盛之時、羊毛店小老闆某甲、眼看一家生計、將被祝融奪去、乃奮命走入烟硝火宅之中、掠取己物、雖由救火員力爲理勸、亦不能稍挫其心、出而復入者綜計三次・至最末一次・架屋不支・隨火而下・致遭壓斃火中・年僅二十三歲・且某甲爲獨生子、新娶媳、故乃母乃妻、對哭不已、意欲乘時躍入火中、幸被攔阻得生、事後調查謂起火原因、初係昇華餅乾公司煎煮食品、日生油鍋、爰火太熱、致由烟囱冒出火星、落于羊毛店之羊皮上、而肇此禍、按陳協泰嫁裝店本屬富有、惟男人早亡、止居陳氏婦一因無子、將甥杜某、（念歲）入爲主家、新娶醫生張伯良之妹、而陪嫁裝奩、俱屬紅木、精細銀器等品、故連屋損失有七千以上殊屬可惜、南鄰葛金福家、因當時火熾、見勢不佳、心荒意亂、同出避命、致忘將大門加鎖、雙扉洞開、而得小窃之徒、乘間混入、劫去珠鑽翡翠瑪瑙手飾及現洋等七百餘元之多、總之、此種損失萬元以上之火災、自有周浦以來、未嘗會見也、

商總會爲 三省災民乞賑

上海各路商界總聯合會、爲豫陝甘籌振委員會、爲三省九千萬同胞求命宣言云、河南、陝西、甘肅三省、地處我國西北衝要、古產蓄富厚、民風樸實、古稱中原、卽是域也、其地實成無算、我不能取、怠隋自棄、窮蹙自局、是我四萬萬同胞之弱點、乃軍閥當政之時、不知富厚之蓄在於鑛中、而認富厚之蓄在於民間、由是甲事而乙奪、此去而彼來、反覆蹂躪、無微不至、竟使民無甯息、歲無甯息、哀此富黎、其何堪命、諺云、大兵之後、必有荒年、自古已然、於今爲烈、常人念之、已足驚惕、益且荒年之外、賊盜土匪、蝗虫旱魃、相迫而來、彼盜賊、但刼財物、土匪並及脂膏、夫以一身之財物既被刼盡、一身之脂膏又被吸完、氣息奄奄、僅存骸體、所希冀以苟活者、原田可資解渴、詎意彼蒼者天尙未厭禍、於斯民所希冀之禾黍、則害之於蝗蝻、於斯民所冀希之叩潤之以旱魃嗚呼、人禍不足、益以天災、豫陝甘三省九千萬親愛之同胞、其能苟免不死乎、今日豫陝甘災深矣、命危矣、吾人既先曲突徙薪於前、急當焦頭爛額於後、袖手旁觀、熟視無睹、我心詎能無愧而自外於人羣耶、所幸者軍閥已滅、國政已一、盜匪已靖、蝗旱已止、玆所急者、僅舉手予援、使豫陝甘災民瀕死者活之、瀕危者安之、寒者衣之、餓者食之、以成造化之大仁、以盡胞與之大義、然後發寶藏以富國、造幸福以安身、惟玆義舉、弗容遲緩、若稍不前、則於飢餓之下、朔風裂膚、堅冰刺骨、是彼災民之不死於兵燹盜匪蝗旱之時、乃死於凍餒之日、玆之死也、吾人誤之、吾人之心、能無愧乎、上海各路商界總聯合會全體同人、不忍視死不救、尤不敢見義不爲、謹於中華民國十八年一月一日組織成立豫陝甘籌賑委員會、又於一月八日開始辦公、積極籌賑、一德一心、此志不懈、除將議決種種籌賑方法刊登報端、廣爲災民乞賑、並將災區狀況、災民慘圖、分別刊佈宣傳、又準召集上海全市各社團民衆開會同議、一致籌賑外、謹敬掬誠泥首、爲豫陝甘三省九千萬同胞草此求命宣言、明知簡略疎漏、不勝枚舉、惟以憂心如焚、毛推久禿、僅從意之所趨、走筆記之、務懇各界同胞大發慈悲、俯垂鑒原、賜解仁槖、存活民命、敝委員會全體委員、謹當矢潔矢勤、聽命奔走、暫不敢稍存怠念、以累仁人善士之盛德、謹此宣言、伏祈公鑒、

拒毒會 籌畫全國大宣傳

▲籌備巡迴大運動

中華國民拒毒會、以此次國際禁烟大會、應事先喚起民衆一致督促國府切實禁烟、經幹事會議決本年內舉行全國巡迴大運動、推定總務科幹事陳鴻鈞組織科幹事季世英教育科幹事黃佳曆藝術主任鄺定摩等負責籌備、先在江浙兩省長江一帶、次及東一省黃河流域、終及南方各省之重要都會、舉行拒毒展覽學生演講及論文比賽組織拒毒同志社提倡拒毒大宣誓等項民衆運動、一切計畫業已籌備妥適、大致在陰歷新年此項人員卽可出發、開擬定先到蘇州無錫鎭江杭州甯波、然後續往漢口九江安慶等處、大致在每一地方之勾留約五日至一星期、使全國民衆對此國際烟禁之主張有充分準備、以便起爲政府後盾、連日各地分會同志社派員到該會接洽或函電請該會巡迴大運動者已有多起、

匯業整理已竣

匯業銀行休業後已屆期滿、以內部整理尙未就緒、故仍繼續休業、本埠匯業銀行前由天津總管理處委託李瀓會計師整理人欠欠人、近悉李會計師已將此項整理之手續辦竣、昨已將全部整理案、呈報於天津總管理處、一方面則函知銀行公會、聲明繼續休業、

上寶閘北商會改名

▲宋士驤重申前議

上寶兩縣閘北商會執行委員兼法制股委員宋士驤律師爲建議改正該會名稱事、昨特致函提出議案、原函如後、逕啓者、驤上屆出席會議提出議案、爲本會久屬特別市範圍、似未便仍曰上寶閘北商會、而應改正名稱、當時未蒙采納、今閱報載總商會已改正名稱、則本會更未便仍曰上寶、獨持異議、謹再提出前案、尙祈諸委員公決施行、俾正名實、且免會員有所詰問耳、

警備部致禁烟會函

開淞滬警備司令部日昨接到中央禁烟委員會主席張之江致上海衞戍司令部公函一件、當以上海並無此項機關、該部自不能代收、開已將原函退回、玆覓得警備部致禁烟會函稿如次、逕啓者本月十日由貴會調查科科員錢孟謙到部交來公函一件、係致上海衞戍司令部、查敝部自淞滬衞戍司令部改爲淞滬警備司令部、行將一年、卽前衞戍部亦係淞滬衞戍司令部、而非上海衞戍司令部、此項公函不知是否誤投、敝部未便接收、用特送回、卽希查照爲荷、

藝大生一併開釋

▲內兩人逐出法租界

法捕房前偵得善鐘路藝術大學內學生有反動行爲、爰派中西探前往該校內拘獲楊伯倫柴耀堂等男女學生四十六人之多、解經法公堂訊供各情、已詳前報、現經中法官商明堂諭、昨屆宣判之期、傳集被告等到案、判以案據捕房控訴被告等違犯新刑法一百六十條煽惑工人擾亂治安等證據不足、應卽注銷、被告楊伯倫柴耀堂兩人着驅逐出境、餘均一併開釋、

僑商提倡航業

留日王君晴川、因鑒於吾國航業之不振、思有以挽回、糾合海外僑胞、集資鉅萬、倡設中華輪船公司、有大小船隻數十餘艘、担任海內外航務、目下已設籌備處於外灘新沙遜之二層樓、內部一切布置、由楊君振華担任、楊君富於經驗、爲人幹練、今任斯職、其造福吾國誠不淺也、玆聞楊君爲急欲開幕起見、故又委錢峙嶽君李親民君等幫辦一切、開幕日期確定陽歷本月十六日、

脚踏車另訂換照法

上海特別市政府公用局佈告第四六號云、爲布告佈、查本局換發各車十八年分行車執照、前經分別規定日期於第四十一號布告中宣示在案、惟其中脚踏車一項情形稍有不同、合另規定詳細辦法、宣布如左、（一）以十七年份牌照換領十八年分牌照者、如號牌未損納費銀三角五分、（照費五分牌費一角五分明角套費一角五分）如號牌損壞納費銀六角、（照費五分牌費四角明角套一角五分）、二、未有十七年分牌照徑領十八年分牌照者納費銀七角、（押牌費五角照費五分明角套費一角五分）、三、換領十八年份牌照先取行車執照憑照向財政局收捐處納年捐銀二元、然後再取號牌、以上各項仍各該車主切加注意、遵於十八年一月十五月至三十一日內（除星期及節假外每日上午九時至十一時半下午一時至四時）到本局總車務處（在新西區市政府橋南市政府路西首）辦理應具手續、勿自延誤爲要、此布、

男孩錢鴻兆候認領

市公安局第一區第一所呈送迷路男孩錢鴻兆一名來局、詢據述稱年十二歲、江陰縣人、家住江陰城外南石鎭錢家村、父名蓉坤、釘蚵殼窗爲業、今已故世、此次隨繼母來滬、囑我在三角街地方稍待、直至旁晚尙未見我繼母前來、我正着急啼哭、爲警帶所送局、家中有伯父錢蓉照現爲木匠、尙有姑母住離錢家村不遠之郭家村地方、姑丈之姓我不知曉、但知其名根川、懇爲設法通知伯父錢蓉照姑丈根川前來領回等語、該局卽函請江陰縣公安局查傳家局給文來滬認領、並將該孩函送婦孺教養院留養、該孩家屬請速往認領、

商界新聞

▲殷榮光發明奇異算盤 國立勞動大學畢業生殷榮光君、近發明一種算機、係應用我國舊式算盤之原理、使之變爲機械、運算異常神速、雖數十位之乘除十餘秒鐘內便能求得、現正徵求合作者、以便早日製造、各界如欲參觀模型者、可至江灣新市路消費合作社內、

▲中國統一印刷公司籌備 訊、玆有滬上印刷界聞人濮根源王洪明王永春徐德坤賀福景李友生同人等有鑒於此故特發起組織一規模宏偉之中國統一印刷公司、現正籌備之中、卽將登報招股、凡我國同胞有關心印刷事業願投資合股者、請至上海拋球場甯波路口三千三百四十三號磁康印刷所接洽、

出版界消息

▲法謙週報第七期出版 廣東路六八五號法謙週報第七期、今日出版、內容有『在男女平等原則上想到幾個問題』『江安土案續審別記』及『上海律師公會之暗潮』『有甄拔律師資格之校名續刊』以及其他要聞法令質疑等篇

簡報

▲商民協會藥業飲片業分會各委員、因鑑於上海中醫藥界素少聯絡以致整理醫藥應付環境俱感困難、昨特召集各醫藥團體到會交換意見、議決由到會各團體發起組織上海醫藥團體聯合會、未加入會者由發起人担任徵求、以期迅速成立、

▲閘北王家宅十路商界聯合會十日開第三次改選大會、執行委員當選者爲葛瑞卿倪繼林張抱中方身白甘義昌曹有光崔功安翁兆南蔡文邦金大容唐啓明等十一人、

▲閘北房客聯合會總會爲函閘北水電公司、要求電費定價至多不得超過一角五分、自來水不得按戶裝表計算、

來函照登

逕啓者、本會調查科報告、眞茹案密報人方仁德係刁仁德之誤、特此更正、此致民國日報館、上海特別市反日會祕書處、一月十一日、

第六十四號譚阿義男性年十一歲蘇州人民國十五年八月二十三日新閘捕房送中國救濟婦孺總會留養 第六十五號英東男性年六歲[illegible]州人民國十五年十月二十三日公共租界總巡捕房送中國救濟婦孺總會留養 第六十六號朱金鳳女性年六歲無錫人民國十五年十二月一日新閘捕房送中國救濟婦孺總會留養

市土地局

▲批示 ▲具呈人沈叔眉呈一件爲拍買殷行區土地請求准予立契過戶以便完糧執業由呈價均悉候合行殷行區不動產契紙分發行所立契可也此批 ▲具呈人同合公司代表嚴述齋呈一件爲田單遺失附同日報告白懇請備案並求丈量給單由呈悉所請補給一區二十二保分十九圖戊字圩第四十六號唐開周戶名則田二畝二分二厘一毫出單一紙並遞遺失田單廣告兩份應准代登市報公報市政週刊俟三個月後並無異議發生再行派員丈量候補給土地執業證可也此批 ▲具呈人徐龍記呈一件爲奉批繳證核驗遵諭呈驗由呈件均悉仰候飭傳該圖地保黃裕棵到局詢問明白再予核辦此批附件發還 ▲具呈人信孚錢莊經理胡濂生呈一件爲受抵寶邑葉榮舫等田地請予註冊以固權利由呈及附件均悉應准註冊此批附件發還 ▲具呈人馮德昌呈一件爲執業田單遺失請求登記立案並發給土地執業證由呈悉據稱遺失圖遺二十五保十一圖彼字圩一百二號田單請求登記立案發給土地執業證等情據此查該業戶既自稱祖遺田單何以單串均屬陳麗英戶名而非該姓戶名仰再詳細呈明以憑該辦此批 ▲具呈人秦萬青呈一件爲遺失田單呈請補給以重產權由呈悉據稱遺失眞如區八圖養字圩第二十九號第二十二保秦愛日堂戶方單一紙呈請補給新單等情據此仰該業戶檢同該地之糧串契據送局呈驗以憑核辦此批（一月十日）

上海地方法院

▲布告 ▲爲布告拍賣事查本院執行債權人顧雅貞、債務人毛惠生因抵款涉訟一案業將債務人毛惠生所有後開不動產實施查封鑑定最低價額在案茲定於一月廿六日在本院門首投標廳第九號投標一月三十日開標凡居民人等欲買是項不動產者仰即遵期開具姓名年齡籍貫住址職業自願出價若干書具密函投入標匭屆期依法開標以投標人中出價最高者爲得標人該得標人應於即日繳納標價定銀五分之一餘數於交產時一次繳足即由本院給予管業證書倘逾期不納即以投標人中出價次高者遞補仍照前開程序辦理仰居民人等一體知悉並仰各利害關係人於開標之日一律到場毋得自誤特此布告 計開 一、拍賣之標的物平房三開間屋基地 二、物之所在地閘北結一圖顧家灣 三、最低價額銀圓三百元 四、閱看筆錄之處所本院承發吏辦公室 五、領看人李順寶顧雅貞及本院承發吏朱心眞 六、對該不動產如有權利關係應於布告後七日內來院聲明

▲爲布告拍賣事查本院執行債權人柳根生與債務人孫文招等因債款涉訟一案業將債務人孫文招所有後開不動產實施查封鑑定最低價額在案茲定於一月念五日在本院門首投標廳第八號投標一月念八日開標凡居民人等欲買是項不動產者仰即遵期開具姓名年齡籍貫住址職業自願出價若干書具密函投入標匭屆期依法開標以投標人中出價最高者爲得標人該得標人應於即日繳納標價定銀五分之一餘款於交產時一次繳足即由本院給予管業證書倘逾期不納即以投標人中出價次高者遞補仍照前開程序辦理仰居民人等一體知悉並仰各利害關係人於開標之日一律到場毋得自誤特此布告 計開 一、拍賣之標的物貨船一隻帆檣舵俱全 二、物之所在地浦東周家渡 三、最低價額銀圓七百五十元 四、閱看筆錄之處所本院承發吏辦公室 五、領看人柳根生及本院承發吏毛叔匡 六、對該不動產如有權利關係應於布告後七日內來院聲明

▲爲布告拍賣事查本院執行債權人歐源昌與債務人曹石香因抵款涉訟一案業將債務人曹石香所有後開不動產實施查封鑑定最低價額在案茲定於一月念五日在本院門首投標廳第六號投標一月念八日開標凡居民人等欲買是項不動產者仰即遵期開具姓名年齡籍貫住址職業自願出價若干書具密函投入標匭屆期依法開標以投標人中出價最高者爲得標人該得標人應於即日繳納標價定銀五分之一餘款於交產時一次繳足即由本院給予管業證書倘逾期不納即以投標人中出價次高者遞補仍照前開程序辦理仰居民人等一體知悉並仰各利害關係人於開標之日一律到場毋得自誤特此布告 計開 一、拍賣之標的物田畝計四畝二分六厘三毫 二、物之所在地上邑二十六保二區十併十三圖畢字圩四四六號曹良讓戶 三、最低價額銀元一千二百七十元 四、閱看筆錄之處所本院承發吏辦公室 五、領看人吳緒春歐源昌及本院承發吏劉玉麟 六、對該不動產如有權利關係應於布告後七日內來院聲明

▲爲布告拍賣事查本院執行債權人陳經侯與債務人金兆玉因債務涉訟一案業將債務人金兆玉所有後開不動產實施查封鑑定最低價額在案茲定於一月念五日在本院門首投標廳第七號投標一月念八日開標凡居民人等欲買是項不動產者仰即遵期開具姓名年齡籍貫住址職業自願出價若干書具密函投入標匭屆期依法開標以投標人中出價最高者爲得標人該得標人應於即日繳納標價定銀五分之一餘款於交產時一次繳足即由本院給予管業證書倘逾期不納即以投標人中出價次高者遞補仍照前開程序辦理仰居民人等一體知悉並仰各利害關係人於開標之日一律到場毋得自誤特此布告 計開 一、拍賣之標的物（甲）地計九分九厘九毫（乙）地計一畝五分四厘二毫 二、物之所在地（甲）二十九保一區六圖宙字圩五二二號金大德戶（乙）二十八保三圖各字圩一一八八號陸鳴山戶 三、最低價額銀圓（甲）洋二百元（乙）洋一千二百二十六元 四、閱看筆錄之處所本院承發吏辦公室 五、領看人莊伯琴陳劉氏及本院承發吏呂兆熊 六、對該不動產如有權利關係應於布告後七日內來院聲明

▲爲布告拍賣事查本院執行債權人秦顧氏與債務人黃勉記因欠租涉訟一案業將債務人所有後開財物查封鑑價在案茲定於一月十七日爲拍賣日期由本院派書記官指揮承發吏實施拍賣凡居民人等欲買是項財物者仰即來本院承發吏辦公室報明以便偕赴所在地閱看後遵期承買如承買者有二人以上時則以出價最高者爲承買人當場交足價銀即將拍賣之財物給予具領仰居民人等一體遵知特此布告（計開）（一）拍賣之標的物（詳後細單）（二）物之所在地阜橋北王家宅（三）最低價額洋四百四十五元正（四）閱看筆錄之處所本院承發吏辦公室（五）執行書記官許榮祖承發吏呂兆熊

▲爲布告拍賣事查本院執行債權人丁孟寶與債務人陸鼎貴因欠租涉訟一案業將債務人所有後開財物查封鑑價在案茲定於一月十八日爲拍賣日期由本院派書記官指揮承發吏實施拍賣凡居民人等欲買是項財物者仰即來本院承發吏辦公室報明以便偕赴所在地閱看後遵期承買如承買者有二人以上時則以出價最高者爲承買人當場交足價銀即將拍賣之財物給予具領仰居民人等一體遵知特此布告（一）拍賣之標的物（詳後細單）（二）物之所在地閘家木橋（三）最低價額洋九十元正（四）閱看筆錄之處所本院承發吏辦公室（五）執行書記官許榮祖承發吏毛叔匡

▲民事批示 ▲一件孫小楠請求領取證物由狀悉仰於本月十六日攜證來院具領此批▲一件吳壽征聲請執行由狀悉案據債務人聲請回復原狀尙未確定所請暫從緩議此批▲一件葉子元請求執行由狀悉查王喜祖業已提起上訴所請應從緩議此批▲一件鄒鑑泉請求執行由狀悉查本案卷宗上訴審尙未發還所請應從緩議此批▲一件稽子貴請求執行由狀悉仰候飭傳訊追此批▲一件彭毅夫請求執行由狀悉仰候飭傳訊追此批▲一件顧秦氏聲請執行由狀悉查案款洋十元已據交案仰於本月十五日上午十時來院具領此批▲一件夏文瀾聲明在外和解請暫緩執行由狀悉限於七日內在外試行和解具狀來院聲明逾限仍候飭傳訊追此批▲一件達明地產公司委任代理由狀悉准予委任此批▲一件胡章紀請領案款由狀悉查此款未據交案仰候飭傳訊追此批▲一件陳倘文等聲請執行由狀悉候飭傳訊追此批▲一件吳子勝等聲請執行由狀悉仰遵傳來院候訊此批▲一件楊吳氏聲請執行由狀悉本案卷宗上訴審尙未發還所請暫從緩議此批▲一件翁怡孫狀請執行並發還保證金由狀悉查本案卷宗尙未發還所請暫從緩議此批▲一件徐金氏聲請執行由狀悉候飭吏執行可也此批▲一件王鍾氏聲請一部銷案一部繼續執行由狀悉張陸氏部分應予銷案所封房產幷准啓封發還飭候續傳嚴追仰即知照此批▲一件何稱庠聲請執行由狀悉案已上訴所請暫從緩議此批▲一件劉穆氏聲請執行由狀悉案已傳追仰即知照此批▲一件汪施氏聲請執行由狀悉案已傳追此批▲一件馬裕生聲請保留押租由狀悉仰即攜帶租契來院聽候訊明核辦此批▲一件朱耀宗請領銀洋由狀悉仰於本月十五日上午九時來院具領可也此批▲一件劉海魁具保王志誠由狀悉准保此批▲一件徐贊華請發還證物由狀悉仰於本月十六日上午九時攜據來院具領可也此批▲一件程宮園等聲請執行由狀悉查該案卷宗尙未發還所請暫從緩議此批▲一件甘豫銘聲請執行由狀悉查該案卷宗尙未發還所請仍從緩議此批▲一件董悅隆聲請執行由狀悉候飭傳訊追此批▲一件丁仲舒請求拍賣由狀悉准予繼續拍賣此批▲一件錢宅山請求領款由狀悉仰於本月十五日攜證來院具領此批▲一件隆昌莊請求執行由狀悉准予飭傳訊追此批▲一件家庭工業社請求加入分配由狀悉查此案判決尙未確定所請應從緩議此批▲一件楊倫康請求繼續執行由狀悉准予估價拍賣此批▲一件梅藹亭請領銀洋由狀悉仰於本月十五日上午九時來院具領可也此批▲一件許振嶽聲請暫緩執行由狀悉該債務人如已將款交清應即來院銷案所請暫緩執行之處着毋庸議此批▲一件陶阮民聲請展緩出屋由狀悉仰即遵判遷讓毋得飾詞延宕致干未便所請不准此批▲一件張衛尉請求領款由狀悉馬德先等僅交洋十五元仰於本月十五日攜證來院具領此批▲一件蕭希孟等聲請嚴厲執行由狀悉案已執行仰淸用傳訊追此批▲一件張梧根狀請繼續拍賣由狀悉仰候遵傳來院訊奪此批▲一件張謝氏聲請扣押由狀悉查此款已據交淸仰於本月十五日下午二時來院具領此批▲一件諸少峯狀請銷案並求啓封由狀悉准予銷案並將密貞船一隻飭吏啓封此批▲一件張志記請領案款由狀悉已據王天木交洋四十元仰於本月十五日下午二時來院具領此批▲一件朱阿炳聲請執行由狀悉候飭傳訊追此批▲一件陳紀冠請求領款由狀悉案已通知本月十一日來院領款仰於逾期到院具領可也此批▲一件亞新公司代表請求加入分配由狀悉查此案判決尙未確定所請應從緩議此批▲一件王海萬請求給領保單由狀悉仰於本月十一日攜證來院核奪此批▲一件孫景文請領款洋狀悉仰候傳訊給領此批▲一件王震淵請領銀款由狀悉仰於本月十四日下午二時持據來院具領此批▲一件劉順興請求執行由狀悉正在執行中仰即知照此批▲一件魏東妹請求查封由狀悉仰於本月十四日來院候奪此批▲一件許心田請求執行由狀悉准予飭傳訊追此批▲一件吳仲毅請求執行由狀悉准予飭傳訊追此批▲一件魏伯良請求領款由狀悉仰於本月十五日攜證來院具領此批▲一件蔣陶氏等請求抄錄判詞由狀悉仰候錄送達此批▲一件朱雲聘請求分別銷案及執行由狀悉曹阿鳳部分准予銷案仰候續追此批▲一件張小棠聲請銷案由狀悉准予銷案此批▲一件方善記請領標價由狀悉仰於本月二十二日上午九時來院具領可也此批▲一件楊立三等請領銀洋由狀悉仰於本月十五日上午九時來院具領可也此批▲一件張金氏聲明伊夫回籍變產由狀悉着爾夫人迅即遵判繳款毋得飾詞延宕致干未便此批▲一件葉沛生聲請執行由狀悉候飭傳訊追此批▲一件王承之委任代理由狀悉准予委任此批▲一件陳亦康聲請保留租債權由狀悉候飭傳訊明核辦此批▲一件秦舜年請領銀洋由狀悉仰於本月十五日上午九時來院具領可也此批▲一件王承之請求諭知呈交標價日期由狀悉查本院布告拍賣曹裕卿房產雖經該民投標承買未經本院裁決拍定茲曹裕卿既已繳款二千元餘款限十天緩案聲請暫緩執行自應照准仰候曹裕卿不能如期繳款後再行核奪此批▲一件劉少齋聲請執行由狀悉候飭傳訊追此批▲一件陳福昌聲明異議由狀悉候飭傳訊明核辦此批▲一件潘慧生等聲請執行由狀悉准將債務人扣押動產鑑價拍賣可也此批▲一件陳生林聲請分期拔還由狀悉仰即遵判繳款否則定將扣押動產拍賣備抵毋得自誤所請分期拔還之處礙難照准此批▲一件凌月記聲請執行由狀悉仰候查照和解筆錄傳訊追此批▲一件陳叔基請照和解條款執行由狀悉候再傳集兩造到案訊奪此批▲一件呂宜樣等爲協議離婚聲請傳案由狀悉此批▲一件湯士生請領契據由狀悉候案確定後再行具領可也此批▲一件周邦貞爲與女薰根脫離關係呈請傳案由狀悉此批▲一件崔少華爲界房聯合會訂定規則呈請傳案由狀悉該會規則是否已由特別市政府社會局核准來狀並未敘明所請傳案應毋庸議此批

▲民事判決 ▲一件判決陳昌祺與張世發因米款涉訟一案（主文）被告應付還原告米款銀一百八十四元六角四分訟費由被告負担▲一件判決徐以桐與顧子翁因欠租涉訟一案（主文）被告顧子翁應給付原告房租九十元又小銀元二十角被告張海靑應給付原告房租銀七十二元又小銀元十六角訟費除撤回部分由原告負担三分之一外其餘由被告等平均負担▲一件判決陸斌昌與周道福因欠租及遷讓涉訟一案（主文）被告應給付房租洋一百元並將所租房屋遷讓訟費由被告負担▲一件判決黃露嘉與姚守誠爲債務涉訟一案（主文）被告應償還原告洋三萬一千元並自丁卯年陰歷正月初一日起至執行終了日止常年六厘計算之利息但利息不得超過元本數額訴訟費用由被告負担▲一件判決徐不章與徐滙森記汽車公司因借款涉訟一案（主文）被告應償還原告洋五百元原告其餘之訴駁斥訟費由被告負担▲一件判決王醒齋與金潤庠等因房租涉訟一案（主文）被告金潤庠應給付原告房租洋二百十元被告朱子明應給付原告房租洋二百二十一元、被告葉子新應給付原告房租洋一百七十五元、訟費由被告等比例負担▲一件判決裘鼓記主裘配嶽與朱安棠因欠租涉訟一案（主文）被告應給付原告房租洋一百四十元訟費由被告負担▲一件判決張培生等與陸厚坤因貨款涉訟一案（主文）被告應還張培生經理之潤大號洋八百六十九元六角七分二厘銀二百二十五兩六錢三分六厘陳元康所經理之瑞泰號洋五百八十七元二角銀三百八十四兩八錢另四厘陳寶璋所經理之順利號銀四百十七兩八錢五分六厘訴訟費用由被告負担

▲刑事判決 ▲判決惠明甫妨害家庭一案（主文）惠明甫意圖姦淫和誘未滿二十歲之女子處有期徒刑一年裁判確定前羈押日數准以二日抵徒刑一日▲判決陳小妹等鴉片一案（主文）陳小妹意圖販賣而持有鴉片處有期徒刑二月併科罰金一百三十元罰金未完納以一元折算一日易科監禁裁判確定前羈押日數准以一日抵罰金一元烟土四十五兩沒收黃六龍無罪▲判決顧永林侵占一案（主文）顧永林侵占業務上持有物處有期徒刑三月無故侵入他人住宅處拘役十五日有期徒刑拘役併執行之裁判確定前羈押日數以二日折抵有期徒刑或拘役一日▲判決江福壽傷人致死一案（主文）江福壽因業務上之過失致人於死處有期徒刑五月裁判確定前羈押之日數以二日抵徒刑一日判決高寶爲妨害家庭一案（主文）高寶昌無罪

上海租界上訴院

▲民事裁決 ▲一件長豐號東徐美銓因楊滄聲與周祥興債務訴訟假扣押周祥興股本抗告一案（主文）抗告駁回抗告費用由抗告人負担

▲民事判決 ▲一件赫吉生與亞爾生夫人因欠款涉訟上訴一案（主文）上訴駁回上訴審訴訟費用由上訴人負担

▲刑事判決 ▲一件匯司捕房訴張鴻臣私藏爆烈物上訴一案（主文）原判撤銷張鴻臣私藏爆烈物之所爲處徒刑一年判決確定前羈押日數准以二日抵徒刑一日▲一件蔣紀成高永康黃金標爲擄人勒贖上訴一案（主文）蔣紀成高永康黃金標之上訴均予駁回▲一件徐洪生等因侵占上訴一案（主文）上訴駁回▲一件藏永林爲幫助強盜上訴一案（主文）上訴駁回

▲刑事批示 ▲一件施德之訴郁阿四郁阿四仿冒商標由狀悉查郁阿四對於本案所爲之上訴已於本月七日准其當庭聲請撤回在案是本案原判業經確定茲據該民對於已確定之附帶民事部分請求撤銷實屬無此辦法惟既據稱陸於該部分之確定判決請願從寬不予深究云云候將來狀附卷備查可也仰即知照此批▲一件胡杏莊爲放火案不服判決聲明上訴由狀悉查本案原審業經重行審理即十二月一日所爲判決已不存在上訴人對於該判決所爲之上訴已無所繫屬應即註銷此批

上海租界臨時法院

▲民事判決 ▲一件洪毅卿與陳振甫因欠款涉訟一案（主文）本案應予註銷▲一件周錫卿與阮文忠因債務涉訟一案（主文）被告應償還原告洋三百九十八元零七分按月拔還洋五十元訟費由被告負担▲一件季詠蘇與於杏英因離婚涉訟一案（主文）原告與被告間之婚姻准予離異訟費歸被告負担▲一件林成記與申宜輪船公司欠款涉訟一案（主文）被告申宜輪船公司應償還原告洋一千零五十四元五角訟費歸被告負担▲一件朱月波等與何藍縣因欠款涉訟一案（主文）被告應償還裕興祥二千八百一十四元二角八分應償還協新成洋五千六百五十七元九角八分五厘應償還駿豐申號洋一千七百五十元零九角五分應償還裕泰祥洋一千四百八十六元三角並自起訴日起至執行終了日止週年八厘之利息訟費歸被告負担

▲民事裁決 ▲一件俞壽論與蔣玉麟因抵款涉訟債權人請就債務人抵押物品爲假扣押一案（主文）債務人所有坐落長興縣平定區二十四莊叫名合溪鎭金家弄坐北朝南門屋七間連樓屋五間前面左右廂樓各一間坐北朝南廳屋三間坐東朝西廁屋六間東北角魚池一只共佔基地九畝二分又同莊自已戶下民田三百六十三畝九分民地十畝八分山地二十五畝五分准予假扣押債務人欲停止或撤銷假扣押須提供担保洋一萬三千二百二十元

▲民事批事 ▲一件秦康錢莊爲與實瀛高欠款執行一案聲請拘提由狀悉已飭傳訊追究此批▲一件孔阿二爲與陳松亭會欵執行一案請求拘提由狀悉候傳案訊明核奪此批▲一件吳逸齋爲與邱瑞庭租屋執行一案聲請查封由狀悉候飭傳訊追此批▲一件陳紹銘爲與史美隆欠款執行一案續請執行由狀悉候續傳訊追此批▲一件趙孫荃爲與張子安要款執行一案呈繳判款請免查封由狀悉洋三十元暫准繳案候領餘欠仍仰遵照十二月十五日庭諭迅速籌繳違即查封不貸此批▲一件周瑞甫等呈稱查方蔡紱之等不履行已訂契約請予執行由狀悉查所稱已訂勞動契約並未經過勞資調解委員會之決定或仲裁會議之判斷聲請執行礙難照准應照民事訴訟條例第三十八條之規定不合仰即另行依法起訴可也此批▲一件鍾少蓮訴鄭富記案請撤回由狀悉准予撤回此批▲一件周馥漾孫聲請回復原狀由狀悉聲請駁斥此批▲一件棣王氏爲管遺產由狀悉准予將所擬公告底稿送登民國日報新申兩報共二十天期滿呈核此批▲一件陳香桂請領存摺由狀悉候邀同原告代理人來院具領可也此批

▲刑事判決 ▲一件陳廷吉訴姜中彬搶奪一案（主文）姜中彬搶奪之所爲處徒刑一年▲一件胡廉淸訴王步樓竊盜一案（主文）王步樓竊盜之所爲處拘役兩個月▲一件虹口捕房訴羅王氏等鴉片一案（主文）羅王氏以館舍供人吸食鴉片一罪處徒刑六個月緩刑二年林海桂劉岳吸食鴉片一罪各處罰金十元烟具沒收之▲一件櫻井訴蔡居寶竊盜一案（主文）蔡居寶竊盜之所爲處徒刑三個月▲一件滙司捕房訴李阿二等賭博一案（主文）李阿二拘役五十日併科罰金三十元大洋六元雙角二十三枚單角三枚雙角票四紙銅元五八二枚及花會紙賭具等均沒收留聲機二只准交原主領回許洪年黃昆元高黃根姚阿根朱王氏鄭褚氏各處罰金八元張長淸處罰金十五元▲一件德孚洋行訴杜會餘等竊盜一案（主文）杜會餘韓充富各處徒刑一年准予緩刑兩年原贓發還▲一件公和祥碼頭訴李厚生竊盜一案（主文）李厚生處徒刑六個月准予緩刑兩年原贓發還▲一件楊樹浦捕房訴徐阿全等賭博一案（主文）徐阿二罰金十二元雙角一枚銅元六百三十枚及花會紙等均沒收▲一件楊樹浦捕房訴楊錫昌等賭博一案（主文）楊錫昌楊全桂各處罰金十元吳天林趙元濤陶潤寶許文華吳壽山龔全文奚德祿孫阿全龔海淸華金波張雙貴陳長富各處罰金五元雙角二枚銅元二百三十七枚撲克牌一付均沒收▲一件楊樹浦捕房訴陳阿田等吸食鴉片一案（主文）陳阿田陳阿福開設烟館供人吸食鴉片之所爲各處徒刑六個月又十日烟具等沒收吳阿二徐德順趙鴻寶各處罰金十元紅毛李連生各處罰金三十元▲一件楊樹浦捕房訴顧四等私藏爆烈物及強盜案（主文）顧四犯意圖供犯罪之用而持有爆烈物一罪處徒刑三年褫奪公權十年又犯共同侵入強盜四罪[illegible]期內羈押日數均准以一日抵徒刑[illegible]支子彈六粒沒收之▲一件靜安寺捕房訴陸海清傷害一案（主文）本件係親告罪被害人並不告訴應予駁回公訴▲一件葛阿大訴王三盜一案（主文）王三處徒刑六月▲一件上海電車公司訴陳小坤竊盜一案（主文）陳小坤處徒刑二月原贓發還原告具領▲一件唐仲臣竊盜一案（主文）本案不受理

▲刑事批示 ▲一件吳厚甫訴廖林爲侵占一案撤回由狀悉准予撤回此批▲一件胡春海訴廖林爲包採玩法請求懲辦由狀悉查本案尤仰遵自向上海地方法院告訴可也此批▲一件本件刑此案不應與法院判決同時宣告前大理院曾經著爲判例刑法施行前頒布並有明文規定茲據狀稱各處徒刑未准施行前請宜告緩刑等情核與法例不合應不准此批▲一件陸惠生聲請禁止萬國體育會中國賽馬會跑馬一案由狀悉候函請工部局查明核辦此批（一月十一日）

法租界會審公廨

▲批示 ▲一件沈萊舟稟近因朱洪源請堂期提案由狀悉准於候法庭前期訊此批▲一件徐慶林稟爲扣押被告財產各節已飭遵此批▲一件衛漁代理律師林狀悉准給姜潤書潤遺產一案呈悉准給論執管此批

華商惟一公司
拍賣
華豐麵粉廠
減低價格重行拍賣
准於夏歷十一月三十日即陽歷正月十號禮四下午三點鐘在愛多亞路四十一號至五十一號本行內拍賣
華豐麵粉廠基地產房屋機器生財及一切裝修
等該廠坐落小沙渡路英册道契五八五四號計地念五畝上有鋼骨六層樓房屋念餘座全副機器又係美國最新出品每日可出麵粉四千五百包一切直筒斜筒均全設備完善輸運便利當初該廠造價及機器等費元六十餘萬現經估值再減價格三十九萬七千四百兩其最低限價爲二十七萬八千一百八十兩……詳細情形者請駕臨敝行可也此佈 如有意購買或欲觀圖樣及價值 惟一公司 電話一五四三四號

聲明脫離
逃妻陳嫣美於民國七年與人捲逃重要物件法院判刑期滿出獄後不知去向……特登報聲明 范全和啓

注意聲明
敝號於陰歷十月廿七日向恒康興萬記支取第二千二百六期莊票……特此登報聲明 同昌號

上海臨時法院公示送達
案據范鴻律師代理謝洛君與謝洛欠款涉訟一案……特此公示送達 上海臨時法院公告

遺失四行儲蓄證作廢
今被竊四行上海儲蓄會定期第六期儲金一份○一五號……除聲明作廢外特此登報 亦鵬啓

屋契除票作廢
陰曆十月念四在申安宅被盜失去……特登報聲明作廢 曹經房啓

往來摺作廢
今遺失鴻祥錢莊往來摺一扣除聲明作廢外另向該莊補給新摺如有發現作廢永遠無效特此聲明 大綱新局啓

遺失聲明
鄙人四明銀行與嚴鳳亭往來之圖章一方業已遺失除另換新章掛失外特此登報聲明無論何人拾得作爲無效 嚴鳳亭啓

聲明遺失
鄙人上海中法儲蓄會第二百五號一百元存單一張遺失該會除聲明作廢外並補領新單特再登報宣告 涂特仁啓

存摺被竊
今晚被竊仁和染坊存摺一扣……特此聲明 汪陸晚珍啓

遺失田單
茲遺失……圖字圩第二六號葛九珍田八分二……方單一紙特此聲明

遺失股票聲明
茲遺失滬南汽車公司股票……除向該公司掛失外特此登報聲明 林德泰蘇州啓

遺失圖章
鄙人陳棟良向有圖章一方於本月三日遺失……特此聲明 陳新泰啓

遺失莊票聲明
今遺失……莊票……特此登報聲明作廢 漢口路七號三樓 文元章啓

遺失類
提單作廢
茲遺失提單第十四號及七十五號七十六號計嘜頭號碼爲2063 2117 2116 2098C LS 1945 2098 B 1139等各種貨物共七十六件由亭堡輪船公司於一月一日抵滬之賽倫輪船"Saarland"運來當向該輪船公司請求補給提單作爲無效特再登報聲明 天利洋行啓

遺失田單聲明作廢
……特此聲明 張雲浦白

聲明類
吳錦記本票聲明作廢
……特此聲明 吳錦記啓

龔應鵬律師代表唐錫榮潘阿寶協議離異啓事
……

脫離聲明
……特此聲明 蘇河興啓

姚忠鑫先生 周蘭英女士 啓事
謹詹是月十六號下午二時在本宅行結婚禮並備喜筵務請諸親友入席觀禮恐未週知特此謹告

上海公共租界臨時法院公告

案據李祖虞律師代表張聖林張錦林狀稱聲請人胞伯張頤淸字澹德號學商於民國四年無子身故遺有坐落上海閘北宋華觀路第……號業戶宋華觀方單計田五分五厘又同圩五百三十一號……請求給論執管等情前來如有反對者限於十日內來院提出異議逾期即准備案給論特此公告

上海臨時法院公告

案據陶周氏及子培生狀稱其夫陶仲京於今年十月四日（即陰曆八月二十一日）病故未立遺囑遺下公泰米號股份請求給予登報公告如有反對者限於……天內來院提出反對理由否則當准其請求給論執管等情合予登報公告如有反對者仰於登報日起二十天內來院特此公告 民國十七年十二月二十一日

教育

黨義教師供求概況調查
—通盤籌算 調盈劑虛— 端在詳察各地實況

中央大學區調查各級學校黨義教師供求概況令各縣教育局及所屬各校、文云、爲令行事、案准教育部第二二七號公函內開、准中央執行委員會訓練部函開、查各級學校增設黨義課程暫行通則、暨檢定各級學校黨義教師條例、業經中央頒布施行在案、現除專門以上學校之黨義教師、正由中央組織全國大學及專門學校黨義教師檢定委員會進行檢定外、選據各省各特別市黨務指導委員會報告、大都業經會同各該地教育當局組織中小學黨義教師檢定委員會辦理檢定事宜、其合格者並先後分任各校黨義教師或訓育主任、卽各縣亦然、惟我國幅員廣大、各地情形不同、有感學校多黨義教師不敷分配者、亦有業已檢定合格之黨義教師、仍賦閒待聘者、調盈劑虛、楚材晉用、端在詳察各地實況、通盤籌算、然後能供求適合、爲此本部特製成各級學校黨義教師供求概況調查表三種、卽煩貴部轉飭所屬教育機關照式分別塡報、仍請貴部彙集見復、以資攷核而謀改進等因、並附各級學校黨義教師供求概況調查表式三種到部、自當照辦、相應將表式印送、請貴部分別查塡、尅日送部、以便彙轉等因並附表准此、除分行外、合亟錄同表式、令仰該局校長於文到五日內塡送、以憑彙轉切切此令、

小學黨師調查

小學校黨義教師供求概況調查內容、每一校應塡、一、小學校級數、二、黨義教師及訓育主任之總人數、黨員人數、三、檢定合格黨義教師及訓育主任之總人數、四、缺乏黨義教師及訓育主任之數及人數、五、檢定合格未有工作之黨義教師總人數、六、有無下列情形、一、檢定合格人員過少是何原因、二、有無現任上項職務而不來受檢定之人員、若有共約若干人、一、有無補救辦法、(說明)一、凡在特別市區內之小學校、由特別市教育行政機關調查、二、凡在縣區內之小學校由縣教育行政機關調查、三、在市區內者由市調查、四、黨部調查區域準此、

各機關團體 招待一批美海上大學生
—三十餘機關團體 假座上海總商會—

昨日下午四時本埠三十餘機關團體、假上海總商會歡迎美國海上大學第二批學生旅行團、事前由上海總商會徐可陞謝福生、寰球中國學生會朱少屏等、在會場布置一切、四時許該校男女會議及教職員絡續抵會、中國來賓到者有殷芝齡、梅華銓夫人、劉雲舫、及各報館各通訊社記者、中西來賓共達一百數十人、未入席時、在總商會大門內全體由王開照相館攝影畢、魚貫上該會三樓常會室會場入席、茶點由新雅酒樓承辦、共計八種、頗爲豐富、該學生極爲贊許、席次馮少山致歡迎詞、略謂敝會等今日招待海上大學第二批旅行團、今日荷蒙光臨、不勝榮幸、敝會等前次招待貴校第一批旅行團、頗爲不周、今日又逢盛會、鄙人代表各機關團體再作歡迎詞、由謝福生翻譯、(與上次同從略)馮君致詞畢、旅行團代表衛林白女士(譯音)致答詞、次梅華銓夫人及夏女士演說、五時許盡歡而散、

市立職補校教師會議
—各校一律於一月底結束 一月經費在一月底發給—

上海特別市教育局於昨日下午三時召集各市立職工補習學校教職員舉行會議、出席者、教育局金采之、金道一、金佩瑤、及各校教職員黃遜修、王定誠、金仲魚、陸宗琪、金慕堯等十六人、主席金采之、紀錄金道一、(甲)主席報告、一、本會規則已由本局法規委員會修正、改名市立職工補習學校教職員討論會、二、下星期起舉行成績測驗、三、請各校擬具擴充計畫、四本局下年度計畫、(乙)各校報告最近狀況、以第二校辦理成績最佳、雖在嚴冬寒夜、職工入學鮮有中輟者、(丙)討論事項、一、各校結束日期案、議決各校一律於一月底結束、二、各校下學期進行辦法案、議決請各校擬定新計畫、在下星期內呈報到局、三、十八年一月經費請提前發給案、議決請教育局在一月底發給、議畢散會云、

十四區教聯會定期召集
▲改選執監委員修改章程

上海特別市十四區教職員聯合會昨發出通告云、逕啓者、頃接高行楊思兩區來函、要求於最短期間、召集會員大會、繼續努力、以竟全功等云、據此準於十八年一月二十日上午九時假座南市留雲小學開第二次會員大會、屆時尙有改選執監委員以及修改章程等種種重要工作、務希知照、貴區各會員全體出席、以冀達到完美目的、幸勿觀望云、

租界小學教育將擴充

租界華人教育處、自去年下半年成立以來、對於租界華人教育、亟謀發展、去年已先後成立東區北區兩校、成績頗佳、玆聞將於本年增設兩校、以便租界華童之就學、現已從事設備、

鎭江 教局長將改委

鎭江教育局長、自張局長辭職後、由李西候維持、中大會委派兩次、均未能接事、最後所委之謝君、亦因與地方意見未能一致、久未就職、日前沈縣長因公赴省、教育界人士請其與中大張校長商訂辦法、以免教務久停、現沈縣長已返鎭、關於教局長一事、謝君已呈請辭職、中大將另委新人云、

浙農院 籌備西湖博覽品
▲農村社會研究會之決議

杭州通信、國立浙江大學農學院農村社會研究會、自去年十二月二十四日由該院社會系全體師生發起成立以來、已開始研究、昨日八日、下午二時復在該院應接室召集執行委員會、到許璇、湯惠蓀、陳自新、黃玉民、烏用化、胡果之、主席許璇、紀錄陳自新、開會如儀、議決案件多種、最要者爲分配各會員寒假調查工作、并限定四月底以前發行刊物及籌備西湖博覽會出品云、

萬竹慶祝優勝

上海特別市小學聯合運動會、第一屆競技運動、萬竹得分最多、近團體運動之最優勝、亦爲萬竹所得、運動會所頒給之錦標獎品、於前昨日送到、該校將於昨日下午二時開慶祝會、校長及教員致勗勉之詞、除會中獎品多種外、程校長復加贈獎品、全校學生歡呼雷動、高唱慶祝歌、極形愉快、

黨學術院 同學會分會成立
▲選舉執行各委

中央黨部所設立之學術院、在首都設有同學會總會、各地分會相繼成立、上海方面由劉國楨王慕曾等發起、昨晚假東亞酒樓開成立大會、到同學二十餘人、通過會章、選舉劉國楨、雷另、王慕曾爲執行委員、分掌秘書會計常務等事務、臧靖、姚善庭爲候補委員、並聘請該院指導員章慰先生等爲該會名譽會員、會議畢、聚餐、九時盡歡而散、聞該會會址暫設市教育局、

勞大經費窘迫

國立勞働大學近因撥款月費數千元落空國款二萬元亦祇領七成、致經費異常困難、幾有斷炊之虞、因該校全體學生達千餘人、膳宿等費、概歸學校備給、聞該校已擬定之新計畫、如擴充工廠農場、暨審查現行課程等、猶在積極進行之中、以冀新建之事業得底於成、

儀昭女學遊藝會
假座甯波同鄕會

哈同路民厚里儀昭女學、自重辦以來、校務蒸蒸日上、更以校長賀儀昭女士熱心教育、滲淡經營、不遺餘力、故成績斐然、玆聞該校定于本月十三日(卽星期日)午後二時起、假座甯波旅滬同鄕會開遊藝大會、節目內有應雲衛、陳憲謨二先生之新劇、(惜春賦)光華大學汪英碩、葉承疇二先生之魔術、明月音樂會之音樂、滑稽劇、張國威先生之滑稽雙簧、及該校學生表演之麻雀與小孩、落花流水、可憐的秋香、木蘭辭、因爲你、三蝴蝶、月明之夜、蝶戀花等之歌舞劇、多至十餘種、琳瑯滿目、大可一飽滬上仕女眼福、想屆時西藏路畔、車水馬龍、定有一番盛況、

水火無情

水火無情不獨是說沿天燎原毀損房屋、卽燙傷肢體而致痛苦者亦可說是水火無情、對於前者人皆知保險以防萬一、則對於後者又安可不備如意膏以防萬一哉、如意膏清涼滋潤、去毒生肌、凡百瘡瘍、一敷卽愈、以之療治湯火燙、眞有不可思議之神奇、廣東小欖興和店夏君着鞭來書云「鄙人試用如意膏療治皮膚病、屢收良果、日前舍妹入廚燙水、因年幼一時不檢、燙傷左手、其痛甚劇、予卽按法敷以如意膏、不數日卽恢復原狀、於是知該藥膏眞皮膚聖藥、爲家庭不可少者也」價目每一匣大洋六角、每六匣三元、郵力在內、總發行上海江西路六十號韋廉士醫生藥局、各藥房均有出售

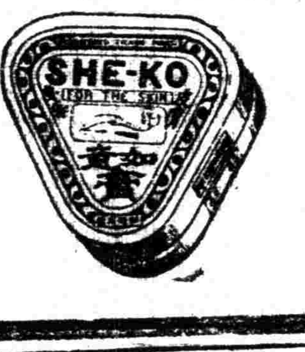

擅用電療 首創第一 萬春醫院
專治 花柳病 白帶 性衰症 子宮病 痛瘋症
特點 本院備置X光機及高週波透熱電機數座、功效立奏、痛險絕無、最短期內保證根除、備顯微鏡及梅氏驗毒器以檢驗病毒、爲優待起見、免除驗費
診例 診察費一元、診察時間上午九時至下午七時、備有病室●電話北二七九五
院址 四川路橋北堍郵政局東沿河◉院長張一峯博士、蘇月坡醫師、楊黛春女醫同啓
警告 凡病家就醫切勿爲報上廣告所誘惑、受其愚、事小遺患日大、花柳病爲世界普遍之病、尤勿羞恥遮瞞、宜向親友處再三探詢、擇其上海決實可信者就之、最爲安全

上海公墓
江灣淞滬路地方●車馬均可直達●運柩安葬、委託代辦墓碑壙料等●事務所北蘇州河盆湯弄橋北德安里九衖一號●電話北二一六○七○六●章程函索卽寄

大光明影戲院 (靜安寺路五十號)
今天日夜開映 三時 五時半 九時一刻
價目 日場：樓下四角 樓六角 廂一元 一律一元
夜場：樓下六角 樓一元 廂元半 一二元
香豔無比肉感豐富之第一巨片
巴黎繁華甲天下
巴黎春色
人眠不得春色惱
本工部局諭凡十六歲以內之兒童恕不招待
本片插有華文字幕特別歡迎不解西文的觀衆
本星期三起開映日夜三場務希早臨
出最低的座價看最好的影片到大光明來

武昌大戲院
地址 虹口武昌路東四號 電話北七五九號
時間 三時一刻 七時 九時一刻
價目 樓上四角 樓下二角 幼童減半
注意 日夜一律
史璜生主演 唯一社會警世名片
離婚案
加印華文字幕以便觀覽

虹口大戲院
地址 乍浦路海甯路口 電話北一四八
陽歷一月九號卽星期三起連映三天
價目 頭等四角 二等二角 幼童減半 日夜一律
時間 下午三點一刻 五點一刻 七點一刻 九點一刻
范倫鐵諾主演
風流貴族

上海銀行公會會員
上海農商銀行廣告
本銀行資本總額國幣一千萬元、先收五百萬元、歷年公積十二萬零五千八百餘元、專營商業銀行各種存放款項、抵押貼現、押匯匯兌等業務、如蒙賜顧、無不克己、總分行地點列後
總管理處 北平打磨廠
北平分行 北平打磨廠
天津分行 天津法租界中街
漢口分行 漢口一碼頭
上海分行 上海天津路 電話中央六七六二 六七六三

中國通商銀行總行廣告
本銀行創始前淸光緖二十三年、招集商股資本額定規銀五百萬兩、實收規銀二百五十萬兩、專營定期活期往來各種存款、抵押信用各種放款及匯兌等一切銀行業務、本埠南北市分行及外埠分支行兼營各種儲蓄、手續便捷、利息優厚、印有詳章、取索卽奉、如蒙惠顧、無任歡迎
上海黃浦灘七號 電話經理室一〇五九三 營業室一六一三八 會計室一〇二七八 電報掛號三七七三

體育

中國籃球隊鏖戰獲最後勝利
—昨以三五對二九勝西青— —今晨乘俄國皇后號放洋—
敬祝鵬程萬里爲國增光

觀衆八百人左右

赴美中國籃球隊、昨晚八時與上海西人青年會隊交鋒於勞神父路中華籃球房、作第二次籌募記者聯合會基金費用、爲免秩序紛擾起見、特提高票價、售洋一元、而觀者較日前減少多多、約計八百人左右而已、比賽結果、中國以三十五與二十九獲勝、查上半時西青隊以十七對十五佔先、比賽情形、略誌於後、

西青隊實力雄厚

裁判員舒鴻、下令動員、雙方卽鼓勇進攻、西青隊實力雄厚、攻守兼全、中鋒尼布魯身如泰山、極爲撓勇、令人不寒而慄、周旋良久、不見勝負、互有罰進機會各一次、亦均未命中、俄爾西青左衛沙利文罰進一分、中國歐陽世輝從中一球、以二對一佔先、西青中鋒尼布魯亦罰進一分、造二比二、繼成二比三(中國佔先)、又成四比三、西青超出、

西青隊聲勢忽盛

嗣後西青隊聲勢忽盛、節節進攻、中國追隨於後、比數由六比三、而至六比五、再至八比五、忽而成八對七、均爲西青佔優、此後中國談達鏵造成十與十三比、軒輊不分、競爭形勢、愈爲劇烈、但上半時終了、西青卒以十七對十五勝、

中國隊出奇制勝

中國隊雖負兩分、毫不介意、蓋胸中早有成竹、反敗爲勝、決非難事、自下半時起、中國隊出奇制勝、頗見順利、黃源泉談達鏵先後中的、分數一躍而十九與十七之比、以兩分佔優矣、於是聲勢益振、西青籃圈、有如連珠箭之射擊、

中國獲最後勝利

歐陽旭輝、黃源泉、談達鏵百步穿揚、百出百中、分數迭見加增、霎時間、以三十對二十獲勝矣、西青見勢不佳、乃整頓陣線、極力反攻、分數當三十四比二十二後、中國隊陣綫頗爲紊亂、蓋此時健將黃源泉及歐陽旭輝均因四次犯規出場、幸所餘時間、僅兩分餘鐘、西青雖乘機進攻、卒難挽回、計西青隊被四次犯規出場者、最初長脚尼布魯、最後、秦凡利、比賽終了、中國以三十五對二十九勝、

記者會分別給獎

比賽完畢以後、由記者聯合會代表孫道勝給獎、中國、滬江、西青三隊、主得粉紅綢旗一面、查中國隊所得者、爲「爲國增光」、滬江所得者爲「尙武精神」、西青隊所得者爲「他山之石」、並贈值價三十餘元之銀盃一只、獎中國隊領隊林珠光、以資紀念、九時有半、始歡呼而散、查中國籃球隊抵滬後、已有六日之逗留、聞於今晨乘俄國皇后號輪船放洋、至日本或再有數次比賽、然後赴美、記者於擱筆之餘、敬祝該隊鵬程萬里、爲國增光、

附兩隊陣線佈置

▲中國隊

姓名	位置	擲中	罰中	犯規	得分
李大宸	右鋒	○球	○次	三次	○
譚達鏵	左鋒	五球	○次	一次	一○
黃源泉	中鋒	六球	三次	四次	一五
陳審汶	中鋒	○球	○次	○次	○
歐陽旭輝	右衛	二球	二次	四次	六
歐陽世輝	右衛	一球	二次	○次	四
林川澤	左衛	○球	○次	二次	○
楊淑蕙	左衛	○球	○次	○次	○
總結		十四	七次	十四	三五

▲西青隊

姓名	位置	擲中	罰中	犯規	得分
史規亞	右鋒	三球	一次	二次	七
秦凡利	左鋒	○球	○次	四次	○
賽茂	左鋒	○球	○次	○次	○
尼布魯	中鋒	二球	二次	四次	六
史密斯	中鋒	一球	一次	一次	三
愛爾	右衛	二球	○次	二次	四
沙利文	左衛	四球	一次	三次	九
總結		十二	五次	十六	二九

上半時中國一五分 西青一七分
下半時中國二○分 西青一二分
裁判員舒鴻 檢察員李祖祺

記者會函謝赴美籃球隊

赴美中國籃球隊途經海上、勾留五日、適上海記者聯合會勸募基金建築會所及圖書館期間、慨允爲該會籌募、連與滬江及西人青年會籃球隊比賽兩次、該會除贈錦旗以誌紀念外、並推孫道勝代表該會全體同人附函前往致謝函云、珠光領隊一緘隊長先生大鑒、敬啓者、本星期三五兩日承貴隊同人爲敝會籌募建築基金兩次、驚人之技能、卓越之表現、實爲滬上人士所不易經見者、既瞻絕藝、復拜嘉惠、欽佩感銘、莫可名狀、除呈奉錦旄一面以留紀念外、特賡蕪函、藉達悃忱、並托孫道勝君代表敝會全體同人趨前歡迎行旌、敬祝一帆風順、佇聽凱歌壘奏、言不盡意、順頌台綏、上海新聞記者聯合會謹啓、一月十一日、

今日足球秩序

▲樂華與拿爾克 下午三時在中華棒球場比賽、係西人足球會甲組賽之一幕、
▲蘇格蘭與德國 係萬國足球複賽、於下午三時在跑馬廳臘克斯場比賽、
▲優游與葡萄牙 下午三時在虹口公園比賽、係西人會字林盃第三次賽、
▲三一與南洋 下午三時在足球場、係中華會足字組之一幕、裁判員蔣湘青、

市籃球會今日決賽錦標

今日有兩組比賽、四時農壇與浦小補賽、三時則爲時化與尙文決賽、本屆錦標、本屆報名加入比賽者共十隊、取單循環制、應各賽九次、後敬業因事中途退出、按章程應將已賽成績取消、故改少一次各賽八次、時化尙文二隊皆勝七次、敗一次、同得十四分、今日三時爲決賽錦標之最後一戰、誰勝卽錦標誰得、望兩隊努力、好自爲之、今日奪得錦標歸、

▲昨日比賽結果

(一)時化十四比十 勝通惠 裁判員張龍海
(二)巽與十四比四 勝農壇 裁判員張龍海
(若愚)

標金 金市復呈鞏固

昨十一日標金跌風已息、復呈漲象、殆因賣過於買、外匯轉穩、良以滙兌勿動、人心易上也、自早市計漲一兩另、英滙揭後、回落八九錢、午時復高一兩另、同業中計元亨志豐永順利萬興等均有購進、約共四千餘條、大德成昌升永及散戶等均係售出、至後市略有變遷、時起時仆、互有一兩之升降、而滙票則穩、業中稍有售出、至於場內交易、如昌升永志豐永有所賣出、順利慎餘萬興皆已買進、套頭號家、亦稍購買而出日金、業外投機者、時有購售、而心理各異、茲將全市如后、二月份開盤三百五十一兩六錢、計加一兩、大條見長、但匯兌如前、故人心向上、又私電日美勿更、銀價加一二五、毛盤計有四五錢上落、先令開出時回至五十一兩三錢、挂價均無良券、內盤各匯平平、三月份日金銀行售出七二三七五、英金銀行對做遠期二先令七辨士四三七五、繼則加二三錢、往後似見回軟、乃匯兌趨小、更因賣戶猶衆、遂已削落數錢、至十點半爲五十一兩、斯時路透社匯兌亦小去十六分之三、旋後日金易佳、三月份向結七二半、朝鮮買進七二三七五、檯面上買者活動、故已上升、午刻爲五十二兩四錢、收市五十二兩、然市面尚穩、後市開盤五十二兩二錢、旋後回至一兩七錢、復以上漲數錢、乃日金穩固、安達買三月份大連七二四三七五、三井買四月七二五六二五、順利萬興等頗有購進、至三點左右、漲爲五十二兩三錢、俄頃小落五六錢計一兩七錢、此時賣戶見多、但人心尚好、轉瞬復漲兩許、外匯站定、三點半爲五十二兩七錢、三月日金以七二五六二五可結、英金三月以七辨士四三七五、雖以購結、乃市面似乎一振、至四點三十分爲收盤五十二兩五錢、比較前日計加一兩九錢、連跌二天之反向也、而結價照日金核計爲四十九兩八錢、上午做大一兩數錢、午後高至三兩左右、本下月登賬計五十二兩、補水前市五十二兩、後市五十三兩、至二月份行情、統市最大價五十二兩七錢、最小價五十一兩、相去一兩七錢、物品早開五十一兩六錢、午收五十二兩一錢五分、下午五十二兩、收市五十二兩四錢云、

外匯 大條見長匯兌勿更

昨據英倫來電、大條銀近期二十六辨士四三七五、(合英滙平二先令七辨士二二五)遠期二十六辨士半、均長〇六二五、市面平常、買戶鮮、中國稍有買進、美銀價五角七分半加一二五、英對美滙四元八角五分三十二分之三、美對英四元八角五分一二五、各大〇三一二五、日英一先令十辨士六二五、小〇六二五、日美四元五角六二五勿更、英滬二先令七辨士六八七五、長〇六二五、當日路透電上午十時三十分到、日美四元五角半、降一八七五、日英一先令十辨士半、降三十二分之三、電通社上午十時二十五分到、日美出價四元五角半、小一二五、進價四元五角五六二五、降一八七五、日英出價一先令十辨士半、進價一先令十辨士五六二五、各低〇六二五、遠期日美出價四元六角、減一二五、進價四元六角一八七五、小〇六二五、日英出價一先令十辨士七五、進價一先令十辨士八一二五、均跌〇六二五、又十二點半來電、日美下午初降〇六二五、旋後復大〇六二五云、

昨本埠外匯仍僅香港減一二五計七十九兩、餘無變化、又意滙加一元計一千二百十一利拉、瑞士加半元計三百二十九羅縣合半、至大條見長、滙兌勿更、而滬市外滙復呈穩堅、華商交易並不暢盛、英金銀行互相做開數萬鎊、美金竟然寥寥、東匯金業稍有售出、間亦結進約共一百餘萬元之數、銀行如住友三菱略售出幾十萬元、三井朝鮮安達正金等均買進六七十萬元、大連鈔稍有套做標金、乃價已轉漲勢、人心似好、迨結果各匯比諸十日、計先令美金各縮另六二五、日金加二五、

厘市 銀拆暗盤似昂

▲洋厘 昨十一日(即夏曆臘月初一日)厘市平軟、惟買賣尙稱不寂、計早市七錢一分八厘、較上日午收小一二五、午市七錢一分七厘八七五小去二五、同業票划各款一百餘萬、各銀行互市數十萬、至到銷均屬有限、小同行進出鈔票滙頭現洋等幾十萬交易、江角市況甚平、上下午同爲六錢二分八厘、和前日相同、廣角早市六錢〇六厘半、午市亦未更動、比上日大起七五、成交十幾萬角、乃拆兌行情早市一千一百八十三角八分四、午市一千一百八十三角六分三、比較前天昂貴一二角、銅元仍計四百千文、衣牌早二千八百七十二、午市二千八百七十一文小二文、角坯二百四十三文升一文、貼水爲四十四文降一文、

▲銀拆 昨日中外各銀行暨錢莊等收解各項票單貨滙支稅什款計有一千餘萬兩、銀根鬆而不緊、惟暗盤較昂、市氣倘稱平和、計早市轉帳折息二錢三分、比上日小五分、午市銀拆二錢二分、與上日毫無軒輊、銀行掛牌爲九分云、

紗花 紗市重告平靜

▲日本交涉之動因已了 ▲現銷清淡期市亦平靜

紗市一度之勃興、完全出於日本交涉而起、記者昨固料其不成問題、蓋此種動因、如不擴張、即可迅速的平靜、昨果然矣、昨市況頗見穩定、對日交涉既不擴大、外棉安定、現銷岑寂、復入於過去的狀況、漲跌二三錢、午後略漲一二錢、形勢似可靜定、入於度歲的途境矣、成交上午二千三百包、下午二千九百包、各月價如下、

	上午	比前日	下午	比上午
一月	一六二·〇〇	……	一六二·〇〇	……
二月	一六一·四〇	大三〇	一六一·五〇	大一〇
三月	一六一·八〇	小二〇	一六一·九〇	大一〇
四月	一六〇·三〇	……	一六〇·五〇	大二〇
五月	一五九·三〇	大一〇	一五九·四〇	大一〇
六月	一五九·一〇	大一〇	一五九·〇〇	小一〇

現紗市況、已呈年底之象、各幫進辦心思甚淡、交易日見呆滯、昨由江西秦皇島汕頭野雞內地漢口寧波廈門廣東幫買進五百包、價平、各牌如下、

四十二支
水月 二六五·七五 小包
陽鶴 二六五·七五 又
藍鳳 二六五·七五 又
三十二支
寶塔 二七〇·二五 又
二十支
豐年 一六五·二五
牧羊 一七五·七五
五福 一七四·二五
立馬 一五八·〇〇 小包
藍鳳 一六一·二五 三月
三星 一七九·〇〇
十六支
大發 一七二·五〇
紅團龍 一七二·〇〇
人中 一七三·五〇
十二支
孔雀 一六一·〇〇
十支
雙喜 一四六·七五
大發 一四七·七五
嘉禾 一四一·〇〇
醒獅 一四二·二五 小包
孔雀 一四九·〇〇
帆船 一四九·七五
飛機 一四九·〇〇
劉海 一四八·〇〇
反醒獅 一四二·〇〇 小包

棉市復入於甯定

新歲棉市之跌風、至此可告一段落、外棉市況亦漸告平定、遂復恢其過去之蕭散狀況、復以歲的關係、市氣益覺闌珊、昨日上午無上下、極爲平靜、下午因抵補者頗多、形勢趨緊、漲起一二錢、市情大約無大變化可言也、成交上午二萬八百担、下午一萬六千一百担、各月價如下、

	上午	比前日	下午	比上午漲
一月	三三·九〇	……	三三·〇〇	一〇
二月	三三·三〇	……	三三·五〇	二〇
三月	三三·七〇	……	三三·八〇	一五
四月	三三·九五	……	三四·一〇	一五
五月	三四·三〇	……	三四·五〇	二〇
六月	三四·五五	大〇五	三四·六〇	〇五

現棉成交如下、
平果爾 三三·五〇 申新進 八百件 二月送廠
陝西 三三·五〇 日信進 八十包 棧交
姚花 三一·六〇 雜豁進 二百包 又
通州 三三·四〇 同業進 二百包 又

美印棉亦均平穩

美棉初因利物浦消息不佳而跌、後以華爾街買進及空頭抵補而漲、平平、印棉亦平、三品紗漲二元、各價如下、

		十日	比前日
美棉	三月	二〇·〇二	小二
	五月	二〇·〇五	大一
	七月	一九·六六	小一
	十月	一九·四二	小六
	十二月	一九·三二	大七
	現貨	二〇·二〇	小五
孟買 孟加拉	一月	二七二	
	三月	二七七	
奧姆拉	一月	三二六	大一
	三月	三一八	大二
白羅去	四五月	三五四	大七
利物浦	三月	一〇·二七	六
	五月	一〇·二三	六
	十月	一〇·一一	六
	現貨	一〇·五五	六

公債 債市交易頗暢

▲整六現貨跌一元餘

昨(十一日)證券市場各債期貨市況、頗爲暢達、各方進出、尤以整六最旺、計成交總數爲一百六十九萬元、中整六占額達九十一萬五千元、續發二五券四十七萬五千元、七長三十萬元、現貨交易亦盛、上下各有二十餘萬元進出、惟中以捲菸及善後公債買最爲活躍、計成交捲菸券十六萬九千元、善後公債十四萬七千元、二五券四萬九千元、續發二五券三萬八千元、又九六亦做開七萬元、七長整六各成交一千元、至各債市價經過、變動驟甚、不若前之沉悶矣、各債初開與前日收市價仍無大上落、其後以實氣陡旺、空戶拋出轉勁、跌勢亦甚、其最低時遠期約半元餘之出入、本月期均降達一元之譜、迨後市以買方亦漸有活動、人氣轉定、價復稍回好、故收盤頗堅俏、結果較前日整理債及續發各月均降半元左右、惟整六現貨跌下一元餘、善後公債亦有一元許之上落、比前跌去八角、其他亦小一二角、

油餅 連電近期油猛跌三錢

昨日油餅市面、豆餅銷路依然平淡、除內地商略有問津、此外別幫均乏注意、開出爹爹、僅一千二百張左右、大連邊餅一兩五錢一分、本廠三牌餅亦開一兩五錢一分、較前無甚榮辱、豆油到船續有、昨到三二號計有一千桶左右、客幫實銷依然不動、僅內地幫本街另星辦開二百七十桶左右、下午大連產價報告、近期猛跌三錢、市上人心益爲虛弱、開出之價、較前日遂跌二錢至一錢五分、輪裝大連豆油十三兩九錢、岐山油十三兩四錢五分、生油籽油均未開、

呢絨 駝絨厚呢同跌

▲因需要減鮮

昨日同益會市況、不見活動、因客幫去路驟減、本埠亦僅有另星交易、故市面異常淸淡、兼之陰歷年底、習浴未改、客幫辦莊均預備結束、以此冬貨市場、已難望振作、駝絨昨祇開出五六箱、純係新衣帮買進、大盤回低二分半、國產貨則仍站定、大衣呢尤形呆疲、中次兩種、同時下趨、隆茂開二兩六錢七分半、禪臣二兩七錢半、列豐二兩八錢、德記二兩七錢、永豐二兩二錢七分半、又次號一兩二錢半、華記一兩二錢七分半、

外股 橡皮股市價堅固

昨外股市況、尙稱活動、總會內各商交易以橡皮居多數、惟晨間開盤各股有所問訊、而價亦見提增、計嘯格志加一錢五分、銀公司加一錢、怡和加二兩、德豐加一兩、德力風加五錢、電車小去一錢、耶松小可的加一元、和祥無變化、自來火回落一兩、自來水加一錢、公會五分開做、餘無榮辱、其正式成交者、僅申園抱狗揚減半、八種、計有價穩、匯兌漲、客手見開、十一兩一兩、德豐開二十八兩、自來水一兩、怡和一百六十二兩六錢〇、五人、家的其成交、上海一百一十五兩、共有德會汽車、以上佛三來水一兩、總會內成交之價、廣十豐六錢、三兩沙王、以上揩客成交價、比英三華會五〇一公堅固有成交橡皮、一千四百四十五元、太拿馬、八錢、可五錢六兩、[illegible]

海味 國貨干貝到缺市俏

▲注意東貨冒充

國產烟台貨、來源甚缺、街底無存、而客方待銷、則甚爲急切、故一般奸商、乘機將東產之青森貨、冒充國貨、運銷各埠以圖厚利、因形式與國產烟台貨相仿、所以各地民衆、易受欺騙、鮮有破獲者、現市烟台貨售價一百三十兩至一百二十五兩、青森一百十五兩至一百十兩、均甚俏手云、

藥品 新發明之補品

參質康體米精延年益壽粉、爲新發明之補品、係三光公司費十餘年之研究、用科學方法機製而成、功効卓著、凡腦病胃病肝脾各病、及身體虛損、精神不振等等、服之立見功効、聞此康體米精已經著名醫師化驗、證明含有維他命生活素等參質、實爲滋補之要品云、

糖市 劃盤市呈閑散

約期糖三月份價二·〇四、五月份二·一三、九月份二·二四、十二月份二·二九、爪哇現期糖各月份均一四·二五、本埠劃盤粗砂白交易輕寂、市形殊呈閒散之象、喊價六兩八錢二分半、旋至六兩八錢、略有成交、後市進出兩稀、中砂白六兩四錢、亦少問津、號盤亦乏成交、拋貨荷糖有元興公司又開出六月份裝船粗砂白五千袋、價荷洋九元五角、要手尙盛、業經撮通云、

市價

一月十一日(星期五)

銀洋錢市

	早市開出行情		午市開出行情
國幣	七錢一分八厘	國幣	七錢一分七厘八毫七五
江南小洋	六錢二分八厘	江南小洋	六錢二分八厘
廣東小洋	六錢〇六毫五	廣東小洋	六錢〇六毫五
銀拆	二錢三分	銀拆	二錢二分
銅元	四百千文	銅元	四百千文
衣牌	二千八百七十二文	衣牌	二千八百七十一文
角子	二百四十三文	角子	二百四十三文
洋貼水	每角四十四文	洋貼水	每角四十四文

國外匯兌

(上海匯至倫敦)(申規一兩計算)

銀行電匯	二先令七辨士二二五
銀行卽期	二先令七辨士三一二五
銀行四月	
銀行買進	二先令七辨士三一二五
四月定期	二先令九辨士二五
帶根電匯	
四月定期	二先令九辨士三七五
帶根電匯	
六月定期	二先令十辨士五六二五

(上海匯至法國)(申規銀一兩計算) 銀行電匯 二千六百一十五佛郎 銀行四月期 二千六百八十五佛郎
(上海匯至紐約)(申規百兩計算) 銀行電匯 美金六十三元二五 銀行四月期 美金六十三元八五
(上海匯至香港)(港洋百元合規銀) 銀行電匯 七十九兩一二五
(上海匯至印度)(申規百兩計算) 銀行電匯 一百七十二羅比五
(上海匯至爪哇)(申規百兩計算) 銀行電匯 一百五十七盾
(上海匯新加坡)(新洋百元合申規) 銀行電匯 一百五十七兩五
(上海匯東京)(日洋百元合申規) 銀行電匯 七十二兩二錢五分
(上海匯至漢堡)(申規百兩計算) 銀行電匯 二百六十五馬克半

各國金銀貨幣價

幣種	買出 兩錢分釐	賣進 兩錢分釐
英金鎊	[illegible]	[illegible]
英金票	[illegible]	[illegible]
先令銀	[illegible]	[illegible]
澳金鎊	[illegible]	[illegible]
美金洋	[illegible]	[illegible]
美金票	[illegible]	[illegible]
德金銀	[illegible]	[illegible]
德克鎊	[illegible]	[illegible]
馬金票	[illegible]	[illegible]
法郎銀	[illegible]	[illegible]
法郎票	[illegible]	[illegible]
法金鎊	[illegible]	[illegible]
日金票	[illegible]	[illegible]
日本銀	[illegible]	[illegible]
日本票	[illegible]	[illegible]
朝鮮票	[illegible]	[illegible]
台灣票	[illegible]	[illegible]
俄金磅	[illegible]	[illegible]
俄金票	[illegible]	[illegible]
盧布銀	[illegible]	[illegible]
盧布角	[illegible]	[illegible]
坎拿大票	[illegible]	[illegible]
坎拿大銀	[illegible]	[illegible]
嬖律賓票	[illegible]	[illegible]
嬖律賓銀	[illegible]	[illegible]
義大利票	[illegible]	[illegible]
義大利銀	[illegible]	[illegible]
新加坡票	[illegible]	[illegible]
新加坡銀	[illegible]	[illegible]
佛郎	[illegible]	[illegible]
比比票	[illegible]	[illegible]
羅比票	[illegible]	[illegible]
錫蘭票	[illegible]	[illegible]
荷蘭票	[illegible]	[illegible]
荷蘭銀	[illegible]	[illegible]
暹羅票	[illegible]	[illegible]
暹羅銀	[illegible]	[illegible]
瑞士票	[illegible]	[illegible]
安南票	[illegible]	[illegible]
安南銀	[illegible]	[illegible]
香港票	[illegible]	[illegible]
香港銀	[illegible]	[illegible]
澳門票	[illegible]	[illegible]
中國漢票	[illegible]	[illegible]
交通漢票	[illegible]	[illegible]
中央漢票	[illegible]	[illegible]
央國庫券	[illegible]	[illegible]
央汕頭票	[illegible]	[illegible]
央臨券	[illegible]	[illegible]
湘蘇桂票	[illegible]	[illegible]
鄂湘哈票	[illegible]	[illegible]
中國哈票	[illegible]	[illegible]
交通哈票	[illegible]	[illegible]
東三京票	[illegible]	[illegible]
北津票	[illegible]	[illegible]
天東票	[illegible]	[illegible]
山島票	[illegible]	[illegible]
青連票	[illegible]	[illegible]
大門票	[illegible]	[illegible]
廈西票	[illegible]	[illegible]
九江票	[illegible]	[illegible]

國內匯兌

▲銀行公會報告各省匯兌

地名	種類	公砝
北平	行化	[illegible]
天津	九七平	[illegible]
重慶	九七平	[illegible]
成都	九七平	[illegible]
萬縣	洋例	[illegible]
漢口	毫洋	[illegible]
廣州	毫洋	[illegible]
梧州	名稱	[illegible]
北平	銀元	[illegible]
天津	銀元	[illegible]
青島	銀元	[illegible]
烟台	銀元	[illegible]
重慶	銀元	[illegible]
成都	銀元	[illegible]
福州	銀元	[illegible]
廈門	銀元	[illegible]
南京	銀元	[illegible]
汕頭	銀元	[illegible]
漢口	銀元	[illegible]
雲南	滇幣	[illegible]
南昌	銀元	[illegible]
九江	銀元	[illegible]
安慶	銀元	[illegible]
杭州	銀元	[illegible]
長沙	銀元	[illegible]
蕪湖	銀元	[illegible]
太原	銀元	[illegible]
蚌埠	銀元	[illegible]
鄭州	銀元	[illegible]
哈爾濱	銀元	[illegible]
吉林	銀元	[illegible]
奉天	銀元	[illegible]

(上海錢兌業同益會報告)
烟台票 牛莊票 大連票 漢口票 河南票 張家票 [illegible]

金市

現貨標金每條 三百八十六兩五錢
足赤英美日銀市電訊 三百八十三兩五錢
英日銀市電訊 二十五分
美金三元合 二十二又之三
英日先令匯 四十八辨士
[illegible]
大條銀近期 廿六辨士十六
大條銀遠期 廿六辨士十五
二月份標金開盤數 三百五十一兩六錢
[illegible]

大連油豆餅電

一月十一日午後三點五十分到申

豆油	現貨	十六元八角
	一月份	十六元八角
	二月份	十七元〇五分
	三月份	十七元一角
	四月份	十七元二角
黃豆	現貨	五元九角
	一月份	五元九角四分
	二月份	五元九角四分五釐
	三月份	五元九角九分
	四月份	六元〇一分
	五月份	六元〇七分
豆餅	現貨	一元九角二分五釐
	一月份	一元九角二分
	二月份	一元九角四分
	三月份	一元九角五分
	四月份	一元九角六分五釐
	五月份	一元九角八分
鈔票	現貨	[illegible]
	一月份	[illegible]
	二月份	[illegible]
	三月份	[illegible]
	四月份	[illegible]
	五月份	[illegible]

利物浦棉花電

三月份美花 一〇·二八
五月份美花 一〇·二三
十月份美花 一〇·一一
米特令現貨 一〇·五五

孟買棉花電報

十二月 平加而印花 二七二羅比
又 又 二七七羅比
十一月 奧姆辣 三二六羅比
又 又 三二一羅比
四五月 白羅溪 三五四羅比

紐約棉花電報

三月期美花美金二角〇〇七

滬南米市

昨日滬南河下各米市價如下
[illegible]

現貨麵粉

紅藍車	每袋	二兩二錢九分
綠兵船	又	二兩一錢九分
紅寶星	又	二兩二錢一分
綠寶星	又	二兩二錢
紅山鹿	又	二兩一錢九分
綠山鹿	又	二兩一錢九分
紅雙馬	又	二兩二錢
綠雙星	又	二兩一錢八分
紅三星	又	二兩一錢八分
綠三星	又	二兩一錢九分

▲嘉穀堂公議米價
特別白粳 每石 十三元
頭號白粳 十二元六角
二號 十二元八角
三號 十二元四角
特別洋尖 十二元
頭號 十一元六角
二號 十一元二角
三號白元 十一元四角

煤油

老美孚牌 每箱 五元二角五分
老虎牌 每箱 五元一角五分
老鷹牌 每箱 三元八角五分
老平安 每箱 四元二角五分
老美汽油 每箱 七元五角
老古士 每箱 五元二角五分
德士古 每箱 四元三角五分
德士古紅牌 每箱 四元九角五分
大明銀箱 每箱 四元三角
大明元寶 每箱 [illegible]
[illegible]

國外麥電

(單位角)(合華元)
五月份美參 大四·三
七月份 大二·八
十月份 大二·一
[illegible]

滬北米市

[illegible]

油豆餅

滬南午前集市
茂興輪連油 四十件 三兩五錢九
新豐輪連油 又 三兩五錢九
永昌輪連豆 又 三兩五錢九
益昌輪連豆 又 三兩五錢九
啓泰輪連豆 又 三兩五錢五
鼎豐輪岐油 六十件 三兩四錢五
新記本廠餅 千張 一兩五錢一
昌記新記油餅 三千張 一兩五錢一
穗和大連餅 五百張 一兩五錢一
元興大連餅 二百張 一兩五錢一
義邊 [illegible]

上海華商紗布交易所

順手十六支棉紗(人鐘牌標準)
前市兩 後市兩
一月份 開盤 [illegible]
二月份 [illegible]
三月份 [illegible]
收盤 [illegible]

上海證券物品交易所

順手十六支棉紗(數喜牌標準) 前市兩 後市兩
棉花(漢口細絨標準)(陝西花)
[illegible]

雜粮

每担
大連元豆 四兩六錢
又 青豆 四兩五錢
九江冬豆 四兩五錢
又 豆 四兩六錢
漢口棒豆 四兩二錢
又 豆 四兩三錢
安慶黃豆 四兩二錢
六合綠豆 四兩五錢
明光黃豆 四兩〇
河南生仁 九兩一錢
滁州生仁 九兩〇
以上(單位兩)
江西晚 至 一兩四錢
湖南機米 一兩五錢
一號西貢米 六錢三分
以上(單位元)

上海雜糧交易所

上午市價
標準黃小麥 正月期收盤 四·五六
大連黃豆 一月期收盤 四·六八
三月期二盤 四·七八
標準豆餅 有收盤 一·[illegible]
下午市價
標準新小麥 正月期收盤 四·五七
標準豆餅 十一月開盤 一·五六

▲船期 一月十一日

▲進口輪船報告▼
新甯紹 由甯波 太古
北京 由甯波 甯紹

▲出口輪船報告▼
甯波班
新江天 十二日 招商
新北京 十二日 太古
甯紹 十二日 甯紹
定海石浦海門
穿山 十四日 平安
大華 十一日 穿山
舟山 十四日 舟山
新寶 十七日 平安
益利 十七日 益利
穿山定海班
穿山 十七日
舟山 十二日
平安 十二日
大華 十七日

外洋輪船報告

▲崇海班 十二日 大達
▲通州揚州班 十一日 大通
▲福州班
甯紹 十一日 大通
新甯 十二日 大達
新豐 十二日 大通
新華 十三日 太古
▲溫州班
新華 十五日 太古
甯嘉 十四日 怡和
新北 十五日 太古
安興 十八日 大達
▲北洋班
通州 十一日 怡和
新華 十五日 太古
大和 十五日 太古
海嘉禾 十二日 招商
華 十八日 招商
▲舊金山班 參金蘭 一月十八日 大來
▲西雅圖班 塔虎脫 一月十二日 大來
▲香港小呂宋班 傑克生 一月十二日 大來
▲溫哥武班 俄羅斯皇后 一月廿二日 昌興
▲意國郵船班 亞細亞皇后 一月十二日 昌興
▲德國亭寶班 愛斯晧及 十五日 美郵
▲法國馬賽班 亞定保 一月十二日 法郵
▲英國倫敦班 亞島斯 一月十五日 大英

滬甯段

上行車

▲上海北站開
上午六點三十五分(滬安區間車)
上午七點五十分(快車)
上午七點念五分(滬常區間車)
上午八點五十分(慢車)
上午九點十五分(滬常區間車)
上午十點念分(滬安區間車)
下午一點二十分(快車)
下午二點十分(滬安區間車)
下午三點五十分(特別快車)
下午六點廿五分(滬常區間車)
下午九點三十分(夜快車)
下午十一點二十分(臨時滬翔區間車)
▲南翔開
[illegible]
▲安亭開
[illegible]
▲崑山開
[illegible]
▲蘇州開
[illegible]
▲無錫開
[illegible]
▲常州開
上午七點十分(錫甯區間車)

下行車

▲南京開
上午七點五分(快車)
上午九點十分(特別快車)
上午九點五十分(快車)
下午一點三十五分(慢車)
下午四點十五分(甯錫區間車)
下午七點念二分(夜快車)
▲南京到
[illegible]
▲鎮江開
[illegible]
▲丹陽開
[illegible]
▲常州開
[illegible]
▲無錫開
[illegible]
▲蘇州開
[illegible]
▲崑山開
[illegible]
▲安亭開
[illegible]
▲南翔開
[illegible]
▲上海北站到
[illegible]

▲附註 上海北站開行之七點〇五分快車、不停眞如、南翔及上海至南翔等客票
▲如欲詢問上海北站問訊處、請接電話北一九九號

社會閒話

小談談（鳳）

當你到了明天，曾不曾想過昨天的事！然而你在今天，你也應當想想明天的事！

周秦事件的觀察

社會的弱點 貧與富 投機心 是一齣戲麼

蘇鳳

在舊社會的禮教思想下不知已犧牲了幾多人了！如最近發生的周秦婚姻事件，這確實是一件習見習聞的常事，本來不值得驚奇！我們要知道：在父母之命媒妁之言下支配的婚姻，未得兩性雙方自己的同意時，當然有解除的必要；我們就此觀察秦周事件，則秦則賢的要求解除此婚約，確爲解除自己的痛苦起見，因爲她的終身大事，她自己當然是絕對的自由！今社會上徒然因爲秦女士的父親是個海上的富商，以爲這一件事，或者嫌貧欺弱的背景，於是一時間對秦則賢的攻擊，已失了公平的價值！在我看來，周永源倘使稍有常識，此項婚姻，女方既不同意則周亦有自己要求解約之必要；又何况扭住了不肯放鬆，幾乎把舊時的專制思想下的遺毒看做了金科玉律違悖不得似的，這是何等的荒謬，所以，無論如何，無論他們那一個貧那一個富，在事實上，秦則賢爲自己的終身的幸福關係而不願嫁與周永源確是秦則賢可以絕對不受干涉的事呀！我們於此，苟認爲舊社會的舊禮教思想必須推翻，則對於秦周事件，當贊助秦則賢力爭自由之決心與毅力，而決不能根據了社會間的階級觀念而別有會心呀！然而，社會上居然爲此事件，刊出了書籍，排演了劇本，此則爲社會間一般商人的投機，對於秦則賢，絕對沒有什麼損害，只要它們的記載與描寫不違反事實不妄加渲染就是了！而且我以爲這一件事就絕對沒有排戲的可能性，因爲這是一件很普通很簡單很不曲折的事實然而祇因爲以前社會間對於馬振華黃慧如等事件的鬨動，遂引起了戲劇界的投機，我以爲秦則賢殊可不必禁止其開演，只要個人的自由能夠得到，事實的真相能夠明瞭，就一切都夠了！在舞台上面，即使他們有不實的描摹與穿插，於秦則賢又何涉焉？

下所記者爲！

第一台與秦則賢交涉之經過

本埠錢業鉅子秦潤卿、昔將其女秦則賢、許字周永源爲妻、及則賢長成、以此項婚約、未經本人同意、不願履行、提起解除婚約之訴訟、第一審判決勝訴、惟周永源則不甘服、提起上訴、而結果仍係秦女爲勝訴、此種婚姻糾葛、在現代本屬習見之事、無足駭怪、徒以震於秦氏之名、致社會目爲重大問題、而丹桂第一台戲館爲迎合滬人心理計、更認爲編排新劇之絕好資料、於是加以種種渲染、編就周永源秦則賢婚變記、並冠以轟動春申社會字樣、登廣告、發戲單、定期開演、秦女乃延律師王黼裳與該戲館交涉、不得要領、遂請求臨時法院、於上月十九號給諭該戲館、停止登報開演、該戲館奉諭後、僅將周秦兩人之名刪除、依然登報、王律師乃第二次聲請法院給諭禁止、而該戲館遂均將所登廣告之轟動春申社會字樣刪除、祇刊婚變記之劇名、以爲當可無礙、詎終被捕房檢舉、控其違背法院禁諭、、仍將該戲目登載報紙、經臨時法院准出傳票、昨晨將該戲館副經理沈紹昌傳案、由陳恩普推事升座第一法院集訊、被告延范剛潘承鍔周紹琴等律師辯護、謂該戲館所編斯劇、其初純屬採取事實、敘述周秦兩家歷史及訂婚涉訟甚詳迨奉第一次禁諭、遂加變更、蓋若停演、則佈景服裝等損失甚鉅、乃彼方意猶未足復請二次禁諭、謂婚變記有影射之意但該劇尚未開演、何以知其影射、然所更劇本、已完全非事實、不識捕房何故仍予檢舉、應請注意、如准捕房所控、未免過於專制矣、旋由于黼裳律師到庭、證明代表秦則賢與該戲館交涉情形、謂該案初審、於九月十三日判決、准秦則賢與周永、解除婚約、嗣周不服上訴、經上訴院於十二月八日判決上訴駁回、該戲館竟利用此機會、登報預告排演此劇、我受秦則賢委託、致函該戲館、請其停止、並聲明姓名權未得本人同意、不許濫用、且此事亦不足轟動社會、無編劇之必要、乃該戲館毫不容納、仍處心積慮、積極進行繼續登報、雖第一次諭禁之後、將秦周之名刪去、然仍影射其事故又請給禁諭令不准採取該案事實及任何劇名、今被告以爲將轟動春申社會等字刪除、即屬無干、殊屬牽強、秦則賢茲已另案提起控告、昨聞捕房言、第二次禁諭送往時、被告聲勢洶洶、大有禁諭自他禁諭新戲我自演之之概、陳推事審至此、以本案問題、在被告遵諭與否、應將此點解決、惟時間短促、候午後二時半繼續審理、雙方律師遂皆退席、午後二時半、繼續開庭、仍由被告代理律師申辯、謂秦女第一次聲請禁諭、係以該廣告有秦則賢周永源之義、未得其允許、不准名擅用、該戲館即將其名刪除、第二次聲請之禁諭、諭令被告無論何劇名不准採取該案事實爲資料、不准影射不得用轟動社會字樣、被告皆已遵照但婚變記之名、非秦姓專有品、焉能干涉、且被告對於禁諭茲已提起抗告云云、旋由陳推事向被告沈紹昌質問之下、遂宣稱本案性質、既非刑事亦不屬於民事、似爲一種違警案件、先決問題在被告是否遵照禁諭、被告所持辯論終結之理由固甚充分、然不在本案範圍、茲特判決、本院兩次禁諭、令被告切實奉行、在抗告未解決前、不得再以婚變記登載各報、判畢退席、

黃陸事件大白矣

蘇鳳

根據昨天報載，黃慧如與吳縣婦女協會整理委員薛養素談話云：『此事已大錯鑄成，完全出於陸根榮之引誘。』又云：『我與陸根榮之戀愛，實爲陸根榮一入造成，今日我有家不歸，將來有子無父，我將無顏人世，早知今日，悔不當初，有孕後陸屢次勸我潛逃，我因家庭頑固而未允，繼而一再相勸，不得已攜飾同逃，後來入獄後，對簿公庭時，我因彼既已入獄，不得不爲之袒護，常人負我，我不負人，產後因蘇滬一帶，咸知我事，故我擬赴北平一行，鄉間決不再去，即使陸根榮無罪，亦恐未必有情，我則現在已經覺悟，此後決不再入歧途，以謝社會。』於此，竟引起了我要將舊事重提了！

我們在以前，不是盛讚過黃慧如與舊勢力奮鬥的毅力麼？不是說過黃慧如對於陸根榮愛的眞摯麼？不是說黃慧如與陸借行，是黃自己的意旨麼？然而我們只要一讀到黃慧如上面所記的一則談話，則以前社會上對黃陸的期許是完全可以推翻了，而一般人對於黃陸的推崇，也完全可以失望了！於此，我們可以覺悟到，一件事實，非等到它到了相當時期，實在不能即加以推測和判斷，即以黃陸事件而論，到了現在，根據黃慧如這談話，不可以明瞭到黃陸事件的開始是怎樣的，變他是怎樣的；而且結果是怎樣，我們也約略可以知道了！

我以前批評過黃陸事件曾謂『一般人對於黃陸事件，都未免太神經過敏』我又說過『黃陸事件的戀愛，實非眞戀愛•』當時曾有不少人以爲我太以小人之心度君子之腹，然而到了到底，則黃之所以爲黃與陸之所以爲陸，蓋完全大白矣•

安琪兒毀容以後

影戲界提出嚴重抗議 工部局審查剪去一節

泰晤士報云、意國水兵刼取光陸影戲園「安琪兒」影片焚毀一案、本埠關係之影戲界已向意當局提出嚴重抗議、光陸之損失、計約六萬美金、但與卡爾登已商定迅速交換辦法、故該片仍在光陸映演、除正式抗議外、恐將尚有別種舉動、昨日工部局之審查員兩名、會同意艦列比阿號之司令、意領公堂推事及意領署之一員、特赴卡爾登審查該片、結果該劇場尊重彼等之意思、將該片節去一段云、

女人的價格

曉鶯女士

無論在那一個國家裏，女人照例是同洋房汽車一樣可以用錢買來，只要你有一本支票簿子•

愛情，愛情，這是何等的謊話喲！

窮苦的人們，有時也會有了愛情，這種愛情立時就爲社會所不容許，所以現代的戀愛，還是一幕詩的悲劇，而不是一件幸福的贈品•

現代的富人不講戀愛，窮人又講不來戀愛，因而只有一般既不窮又不富的小傻瓜們在那裏把黃連當糖果吃•

在情場裏有幾個是嘗到甜的？他們往往是作了悲劇的主人•這些天我正在嘗了我的一個女朋友寫着詩，自然我還是爲了她悲苦，同時我也要寫把世人們看•看！看你們的腰裏有沒有支票簿子？沒有，就不要在情場的門前徘徊瞻顧了吧！這裏明明在寫着：『愛情就是撒謊』！

所以現代的女人，我們可以去物價指數表上去查找她的價格•

據說蘇丹女子的價格，是十九頭牛•自然是青年的女子了•所以沒有十九頭牛的蘇丹男子，愛神從不會瞧他一眼•政府却爲了這事，下了一道禁令，反對這種禁令的，你猜是誰？

女孩子的父親罷！——然而又不是•

恰好是年青的女人！這件事情是可驚異的嗎？她們的理由是：『我們的價格，不能再低於我們年老的母親』！——這就是說：她們的母親是曾經值過十五頭牛的•

閒話啓事

閒話徵求一切短雋的稿件，至長不得過千字，希望朋友們多多惠稿！

預言

特約滑稽畫

黃文農作 禁止轉載

霞飛療養院

專治肺癆咳血氣喘各種內科並婦女病症用德國最新療法電療水療日光療以及一切最新各種注射藥

時間 上午十時至十二時 下午二時至五時 地址 霞飛路八百六十六號

先施屋頂花園

（憑券贈送）（摸彩得獎）（彩紙一紙）（並無落空）

凡購入場門券一張附送摸彩券一紙即日憑券到本園贈品處親手在箱內取出木珠一粒原色珠有贈無獎彩色珠有贈有獎即照珠面號數等第獎品送給

（普通獎贈送衛生糖一件）（另有十大特獎開列于后）

頭獎（一名）	金手錶	只
二獎（二名）	德國鬧鐘	只
三獎（三名）	五磅孔雀餅乾	罐
四獎（四名）	上等名茶葉	罐
五獎（五名）	時式異味餅乾	罐
六獎（六名）	一磅莊花鐵餅乾	罐
	半磅莊陳皮梅	盒
七獎（七名）	六角瓶洋糖	瓶
八獎（八名）	汽車式糖	部
九獎（九名）	方瓶式洋糖	瓶
十獎（十名）	扁瓶式什景糖	瓶

先施樂園部啓

中央大戲院

每逢星期日星期三換片 電話中央三二五五

日戲 三點起 五點半起 夜戲 九點一刻

第一次四角 五角 八角 第三次五角 六角 九角

大中華合影片公司新出品 武術愛情佳作 火窟鋼刀 鄭基鐸主演

新中央大戲院

每逢星期日星期三換片 電話北二三二二

日戲三點鐘起 五點半起 夜戲九點起 今天三次

日戲 三角 四角 六角 夜戲 四角 五角 八角

新人影片公司最近出品唯一劍俠名片 飛劍女俠 加演少女跳舞

百星大戲院

地址 老靶子路福生路口 電話北一二二五一

今日日夜開映 環球公司一九二八年最偉大出品 魯意司東及腦門開來合演傑作

情場 奇男子

（時間）下午三時 五時半 九時一刻

（日）樓下四角樓上八角（夜）樓下六角樓上一元

永安天韻樓柳社男女新劇

初二夜戲 張順順 丁大鵬 李君梅 尹曉霞 王君惠 張四維 章擁翠 王少白 吳愛珠 趙文聲 羅慧因 彭德惠 徐寒梅

二本舞女美姑娘

永安天韻樓影戲

日夜開映中外著名最新佳片

四月裏底薔薇處處開 四美風波

詳細說明請閱天韻日報

新新屋頂花園

今日本園照常營業

新愛倫大戲院

院址虹口海甯路中 電話北四〇二五號

時間 日戲三時 夜戲七時 九時

價目 樓上三角 樓下二角 日夜同價 幼童減半 元月十二號起映

世界著名猛勇武俠冒險機關偵探長片 馬戲王 海谷露西主演傑作

大世界

地址 愛多亞路西新橋塊

第二次新建築落成共五層

新添四大劇場 第一層品茗場 第二層新劇場 第三層越劇場 第四層崑劇場 第五層屋頂花園

新添新劇界名角王美玉汪優游 新添崑曲名班新樂府全班崑劇 甯波女子化裝灘簧

以上新增之劇場均在新屋內日夜開演傑作其餘遊藝悉仍其舊門票照舊三角場內概不另取看資新場內廢除泡茶手巾總之使來賓入場後不再多費分文斯爲上策一俟試有成效再當次第進行此啓

永安天韻樓

大京班初二夜戲

蔣秀山 趙海山 王樹臣 金獅猴 何雪英 小長勝 譚紅梅 趙錦雲 琴豔芳 小瑞亭 伍鳳春 畢小樓 何頤馨 吳寶奎 趙君茂

頭本狸貓換太子

天蟾舞台

男女合演 十二月初二夜 特煩全體名角演准文武傑作拿手好戲

價目 花樓一元二角 官廳一元二角 包廂八角 官廳八角 頭等五角 三層花樓三角 三等三百 特等二百二角 頭等一百一角五十

董志揚 潘雪豔 王芸芳 小楊月樓 麒麟童 劉漢臣 劉奎官 高百歲 潘雪芳

神怪巨製 二本封神榜 六時登場

大舞台（榮記）

十二月初二夜 禮聘北南著名文武藝員准演好戲

價目（注意）花樓優廳三元 特廂廳二元 頭廳一元 二廳七角 三層每位五角

袁小樓 李多奎 林樹森 譚富英 李萬春 諸如香 藍月春 侯喜瑞 毛慶來 梅蘭芳 王鳳卿 張春彥 金少山 姜妙香 蕭長華

伐子都 太君辭朝 贈袍賜馬 打漁殺家 挑華車（霸王別姬）

上海舞台

日戲 十二月初二禮拜六 電話中央五〇六

吳翠云 賈璧雲 玉盦 黃劉麟琴 趙東昇 劉雨田 張春海 郭春華 趙如君 趙自 泉玉 劉雨田 陳順來安

（全本新玉堂春）

上海舞台

夜戲 男女合演 十二月初二禮拜五 電話中央五〇六

蔣麗霞 黃玉麟 趙如泉 趙君玉 賈璧雲 劉鬘琴 盧翠蘭 顧寶蓮

七點 黃慧如（與）陸根榮 登場 登台表演特別歌舞

丹桂第一台

日戲 男女合演 十二月初二 電話中央四一八七

價目 月樓 官廳 六角 包廂 正廳 四角 三等 包廂 三等 客座 小洋 二角 二百 十

蓋玉廷 小三麻子 筱金 韓奎 劉衡 舒文 安元 陳衡 筱穆 筱打 劉拷 容麗 李君玉 娟

鐵公雞 紡棉紗 九更天 寇承御 新玉堂春

丹桂第一臺

夜戲 男女合演 十二月初二 電話中央四一八七

價目 花樓 官廳 一元 包廂 正廳 五角 三層 包廂 三等 客座 小洋 三角 二百 九十

韓金奎 小三麻子 蓋玉廷 安舒元 劉筱衡 容麗娟 陳筱穆 劉文美 小孟七 陳鴻奎

六時登場 新排三本 新劇 今夜開天闢地 初次開演 婚變記（新排轟動春申社會實事新時裝新劇）幸請早臨（注意此乞先告預幸）

更新舞臺（林記）

男女合演 十二月初二 日戲

價目（注意）優等花樓五角 特別包廂正廳三角 頭等包廂正廳二角 一等二角 三等一角

劉喜鳳 孟鴻茂 張賀彬 月紅 香紅 菊紅 鳳英 筱筱筱白 張國斌 韓鳳奎 查天影

二三本白蛇傳

廣舞台

聘請省港人壽年第一班 十二月初二夜開演

日價目 優等一元二角 特等八角 頭等六角 大減價

夜價目 優等二元四角 特等一元八角 頭等一元二角 大減價

日戲 新編哀豔俠情佳劇 豔福難消 去學神 蛇仔利搶大蔡扇 做媒扮鬼嚇人

夜戲 新編哀豔奇情佳劇 雲中出月 救娥眉 全班名伶落力拍演

更新舞臺（林記）

夜戲 男女合演 十二月初二 電話北四〇二〇

價目 注意 優等花樓正廳七角 特別包廂正廳五角 頭等包廂正廳三角 二等二角 三等一角

劉喜鳳 孟鴻茂 張賀彬 月紅 香紅 菊紅 鳳英 筱筱筱白 張國斌 韓鳳奎 查天影

四五本白蛇傳

天蟾舞臺

日戲 男女合演 十二月初二 電話中央三二七

價目注意 花樓九角 優等廳角 官廳九角 包廂六角 特別廳角 頭等廳六角 官座三角 三等三角 正廳角 特等二角 頭等一百 一角 一百二十

雪豔五花洞 潘雪芳 潘雪豔 劉奎官 通天犀 劉芸 王芳 玉堂春 高百歲 三岔口 劉漢臣 麒麟童 打嚴嵩 月石招親 小楊樓 人頭

上海特別市衛生局編 第七十二期

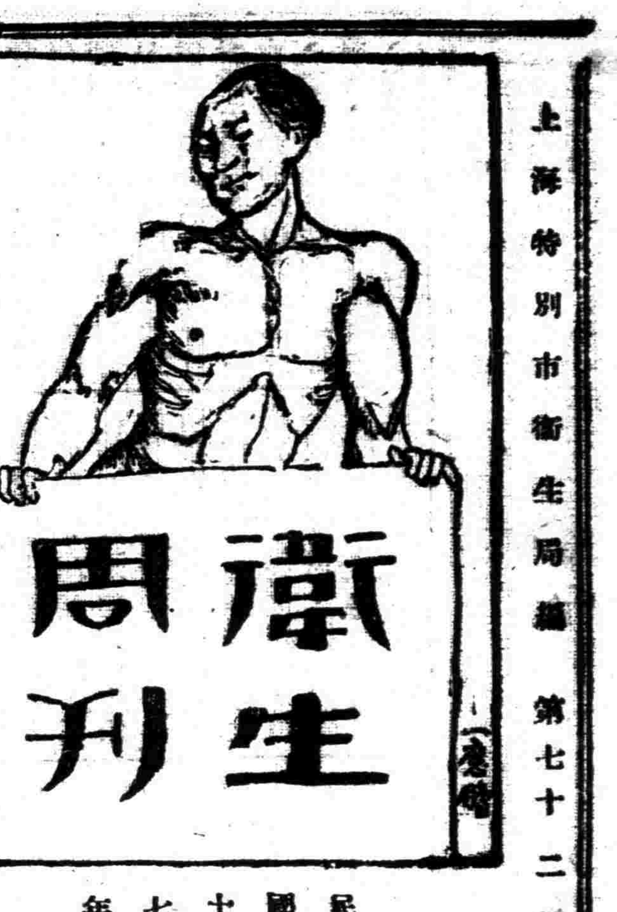

民國十七年一月十二日 星期六

第二屆上海特別市衛生運動大會演講辭

朱企洛

今日上海特別市第二屆衛生運動大會行開幕典禮，本人代表上海醫師公會，躬逢盛會，不勝欣幸。本人沒有預備講演，只好就本人平素見到的，同諸位談談。

第一點就是衛生運動大會名稱歷史，及衛生運動大會之影響。我們中國數千餘年來，大概沒有衛生運動大會之名詞，有之，自我們國民革命軍奠定江浙始。去年(即十六年)五月間，上海臨時政治分會衛生委員會即注意此事，當時主席委員褚民誼先生提議此事，余雲岫先生李鏡湖先生及本人均參此議，即請上海各團體參加，組織上海衛生運動會適蔣總司令下野上海黃膺白市長辭職，一切民衆運動均停止，而籌備就緒之衛生運動大會亦因而中止。今年四月，上海特別市政府再創議舉行衛生運動大會，上海醫師亦加入，並將舊有之衛生運動計劃經費等，歸各團體議決，移交上海特別市衛生運動大會，並一致參加贊助，此即上海第一次衛生運動大會也。其影響於各處者；如松江；嘉興；甯波；杭州；蘇州；無錫；南京；河南開封；天津等都舉行衛生運動大會。現在中央黨部且明訂衛生運動，爲民衆運動之一種。衛生部亦明定每年各地舉行二次衛生運動會，由此看來，足見中央提倡衛生之決心，與各地提倡衛生之熱忱。乃建設時期之一好現象也。

第二點衛生運動會的意旨。又可分爲三種，第一是提倡個人衛生，要實行民生主義。總理建國大綱，首重民生主義，民生主義，即衣食住行要充足，還要合乎衛生。對于個人有一時一刻不可離的，就是衣食住行四件事，倘能將這四件，都合乎衛生原則，個人自然健康，便算完成民生主義。第二；不但個人要健康；還要大家都健康，這就是所謂公共衛生。例如我們有了咳嗽，將痰咯出，方得安靜，這自然之理。但痰中有許多微生物，尤其最利害的；是肺癆細菌，塗咯痰不吐在有水的痰盂中，隨地吐去，痰乾燥了，和塵埃一樣的飛舞，別人呼吸進去，就要發生同一的病症。若能吐痰在有水的痰盂中，細菌着水，不能飛揚，可免了不少的傳染危險咯痰於痰盂中，也是公共衛生之一種，並且極容易的，我想大家不妨做做由此類推，凡有礙他人衛生的地方，都要避免，凡有增進公共利益的地方，努力提倡，以如此精神做去，衛生事業，方有進步，人羣眞正幸福，方能實現。第三、就是要強健民族。總理民族主義上且說，我們中華民族，不到四萬萬了，他種民族一年多一年，我們一年少一年，這個原因，雖由于帝國主義壓迫之故，但我們自己不注意衛生，不知自覺，實在一個大原因。我們要強中華民族，挽救人口減少之原因，就要提倡衛生，努力實行合乎衛生之民生主義衣食住行四件事。

第三點要向大家申明的，我們今日在工商部中華國貨展覽會禮堂，行開幕禮，我們說要提倡衛生，大家萬不可誤會了，把外國的衛生，搬到中國來應用，對於提倡國貨本地風光太不近情了，我們提倡的，是中國衛生，倘有好的固有衛生，我們要發揚光大，不良的地方，就設法改良。譬如衣服，我們本來冬裘夏葛，寬博適宜，不必要學外人的式樣。但夏天露體，的確不合衛生，因露體易受日光塵灰細菌直接之刺激。反之一到冬季，就加倍的衣服着體，身體之蒸發與發育，大受妨礙。這都要改善的。至於飲食，我們吃米，極合衛生，我們吃菜更合衛生。不必做外人吃麵包和生菜，生菜有許多細菌在內，我們雖向不曉得細菌的危險，但因都吃熟菜救了不少的生命呢！至於吃米還以用粗糙一點的好，因糙米有米皮，米皮含有維他命，能抵抗脚氣病。至於住宅，我們一樣的築室起居，不必一定洋房大廈。但在建築上，亦有注意地方。第一廚房不可與廁所相近，飲水不可與下水道相近。第二牆壁不可留隙地，以防鼠類寄生。第三土地不可潮濕。第四冬天取暖，改用有管煤爐。切不可用炭盆，以防炭酸氣中毒。如是說來，大家可明白，我們是提倡中華民族的衛生，改善不合於生活的衛生了。並非是好像販外國貨的樣子，將外國衛生搬到中國來，賣賣野人頭的。

以上三點說完了，最後我要說一句話？今日是衛生運動大會，大家如此熱烈參加，足見得注意衛生的熱心，是很可欽佩的！但今日不過提倡衛生，衛生一日不能離開的，要時刻努力實行的，所以要希望大家不要忘了今日衛生運動會提倡之意，還要努力的隨時隨地去實行。 則今日之衛生運動會，方有無量的價值。

■第七十二期目錄

○一、第二屆上海特別市衛生運動大會演講辭　朱企洛
○二、牙齒衛生（六續）

牙齒衛生（六續）

第五章 牙齒的人工清潔法

牙齒的人工清潔法，便是利用器械或藥物等，直接除去牙齒上，和口腔裏的種種食屑，細菌，或他種殘留的東西。這種清潔方法，有的是我們日常舉行，，好像刷牙和嗽口等是。所用的材料，有牙刷，牙籤，蠟線，水銚，牙粉，牙膏，洗口藥水等種種東西。有的方法，是須請牙醫施行的，好像洗去牙石，清潔口齒等一切事情。

第一節 刷牙和漱口

（一）刷牙　刷牙對於人工的口齒清潔方面，是件最重要而最好的方法。也就是使全體康健的最要事項。所以人們決不可把他忽略！每天至少要牙刷兩次。(早上和晚上)而對於晚上睡覺以前的一次刷牙，更加重要。因爲在日間，我們常因了飲食，談話等事情而使嘴唇，面頰，舌頭等得着活動，以促進唾液的分泌；而口齒方面，因之就有了自然的清掃作用。但是一到熟睡之後，唇舌等都停止了運動；於是自然的清掃作用，也就沒有了。所以在這時候，留在口裏的食屑，細菌等，最容易發酵而壞牙齒。試想這七八小時睡眠的時間，細菌不知要增殖多少，他的害處，當然不言而知了。

上面所說每天兩次刷牙，乃是折中的次數，照最適宜的條件講來，除了早晚兩次以外，每吃過一次東西，便應該刷一次牙齒，這一個條例如其一時覺得辦不到，那麼在每吃過一餐東西之後，須用水漱口一次，我國的情形，每天刷牙的人，大多數只有早晨刷一次。而且多數人的刷法，都是不合規則，所以這件事一定要大加注意。第一，須增加刷牙的次數。——早晚兩次。——在睡覺以前的一次刷牙，較了早晨一次，格外重要；決計不可缺少。我們如其祇在早上刷一次而晚上不刷，那麼好像「賊出關門」的一樣無用了。第二，須改正刷牙的方法。這一條也很關重要，現在把正則的刷牙方法，寫在下面：

刷牙的方法　先用多量的清水—或稍加漱口藥水。—含漱口腔，蕩去口中殘留的物質，和黏液等。其次拿牙刷毛在水中沾濕，灑去些水；然後

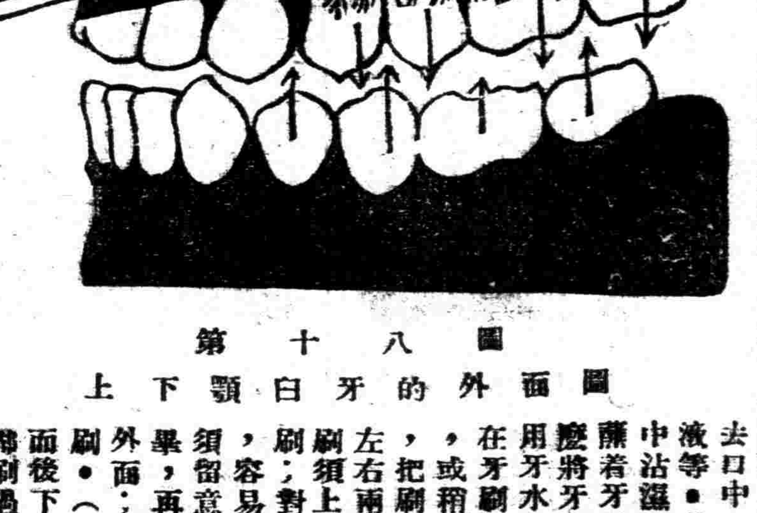

第十八圖
上下顎臼牙的外面圖

蘸着牙粉（如用牙膏，那麼將牙膏擱在牙刷上。如用牙水，那麼把水滴幾滴在牙刷上）將頭稍向下俯，或稍向上檯，口稍張開，把刷牙放到口裏，先刷左右兩頰臼牙的外面；牙刷須上下直刷不要左右橫刷；對於牙縫，和牙頸等，容易積食屑的地方，最須留意刷淨。兩邊臼牙刷畢，再刷門牙，犬牙等的外面；也須直刷，不要橫刷。（上列的次序先上顎面後下顎）牙齒的外面既都刷過，於是再把口張大刷：兩頰臼牙的裏面。這時候牙刷果然是不能拿的平穩，因爲有門牙的阻礙。不妨稍稍傾斜，仍須上下直刷。刷過了臼牙，再刷門牙，犬牙的裏面；這時候牙刷可以直拿，而上下直刷。（上面的次序也是先刷上顎再刷下顎）不過有一件事須得留意的，便是無論刷牙齒的外面或裏面，在刷上顎的時候，應該把刷毛從上面向下面，刷下顎的時候，應該從下面刷向上：如此才可以不傷牙肉。等到牙齒的裏外面都刷過了，最後便要刷左右臼牙的咬合面（即上下臼牙咬合時接觸的地方）這時應該將牙刷拿成水平式而橫刷；把咬合面的凹處，擦刷潔淨。（也是先刷上顎再刷顎下）到這裏牙齒的本身都已刷到了。（上面刷牙時的次序，儘可變通。不過一定要使全口牙齒的裏外面，完全刷到）於是可把牙肉也用牙刷輕輕的擦刷幾下，使促

第十九圖
刷上顎門牙的裏面圖

進血液的流行；（稍出血也不妨，日後牙肉堅老，自能停止）此外口蓋，（口上面的肉壁）和舌頭，也可以使牙刷輕輕擦拭。不過刷的時候，須要小心，不要硬把牙肉等擦破受傷。在刷舌頭和口蓋的時候；不要刷得太進，以免作嘔。（特潔舌面；另外有專門的刮舌；但是應注意；凡是質料粗造的，不可採用。須擇光潔而滑淨的，在舌面上輕輕刮過就可）

總之我們在刷牙時，最須注意的有兩點；第一是要牙刷向上下直刷，不要橫刷。因爲橫刷時，牙縫裏的東西，一定不易刷去。而且橫刷容易使牙頸部刷耗，成了長條的缺損。可是現在普通人的刷牙，多是橫而不直：深望讀者有以改正。第二是刷牙時全口牙齒的外邊，裏邊，牙縫，咬合面等處；都須刷到。不可單刷外邊，便算了事。而現在一般人刷牙時，卻祇刷外面，其他各處毫不顧及。這也一定要改正。上列兩件事，都是輕而易舉的，望大家注意！

刷牙所用的應用品，對於牙齒的健康上，也很關重要；現在逐件講述如下。

（甲）牙刷　牙刷的選擇—牙刷在牙齒的衛生上，是一位極有功的物；所以對於他的選擇和保存等，不可不加以研究。

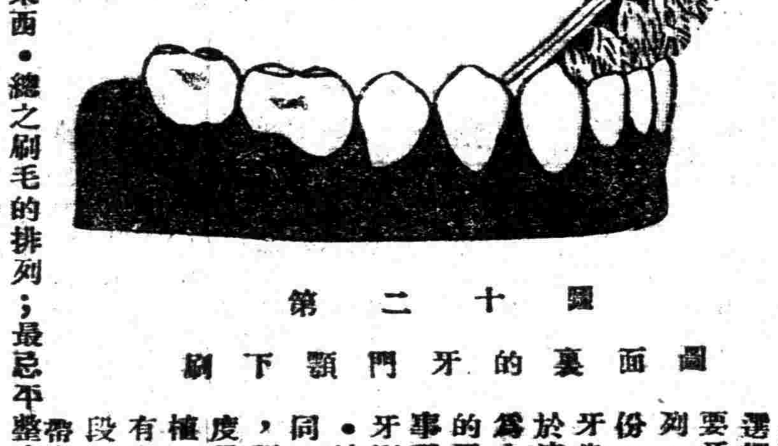

第二十圖
刷下顎門牙的裏面圖

選擇牙刷的最要條件；是要牙刷的形態和刷毛的排列，合於刷淨牙齒的各部份，便於使用；而不傷及牙齒和牙肉；用後又須便於清潔；耐用而不脫毛的爲上；我們選購已經製就的牙刷，應該注意下列的事項；（一）刷毛的排列　牙刷刷毛的排；式樣很多。他們的優點，也各有不同。在我們普通所需要的，須刷毛面稍帶灣形，毛度長短參差，而每束的分權，距離很稀，縱橫間都有空隙，而每束刷毛的上段，須稍形放散，頭上略帶尖形；以便嵌入牙縫；刷去牙縫裏的東西。總之刷毛的排列；最忌平整密接。因爲一方面不能把牙齒的全體都刷的清淨，一方面也難於除去一切留滯在牙刷裏面的污

適合的牙刷圖

第二十一圖
刷上顎臼咬合面圖

物水氣，以致扶動細菌的繁殖，所以不可採用。（二）刷毛的硬度　刷毛的硬度極關重要。太硬的，要刷耗牙齒，傷及牙肉。太軟的；又不能刷淨牙齒。所以選購的時候，不可不注意。大概須依牙齒和牙肉的情形而定；凡較弱的牙齒，和容易出血的牙肉，應該選用毛稍軟的牙刷。在強固的牙齒和牙肉，怎麼可以選用刷毛稍堅硬的牙刷。總之，牙刷用得適當的時候，刷毛硬的較軟的好些。所以在初刷的時候；可以先用軟的；以後逐漸換硬的便好。如其用了軟的牙刷；牙肉仍舊不時出血；應須赴牙醫處診治爲要。兒童的牙齒和牙肉；較成人爲軟弱；所以刷毛須選較軟些的才好。（三）刷背和刷毛面的闊狹長短　如其刷背太闊；那麼刷牙時；運轉不靈：難於週到；並且常常擦痛周圍的肌肉。所以選擇時，宜依照口腔的大小而定；不可太闊，面末端尤須稍狹爲適宜。至於刷毛面的長度，以從最後的臼牙起，到第一小臼牙處止，最爲相宜。（四）刷毛的長短　刷毛不可太長，否則刷牙的時候；運用不能圓轉。不過毛太短的，在擦刷時，也不能週到，所以須依着口腔的大小，選擇長短適宜的爲佳。（五）刷柄的選擇　刷柄有骨質，角質等種，而以骨製的爲最相宜。柄的全部，應擇平滑光潔，不加彫刻着爲佳。因爲一有彫刻，便容易藏齒污垢，而難於清潔。牙柄的式樣，須扁平面稍彎轉形的爲合宜。

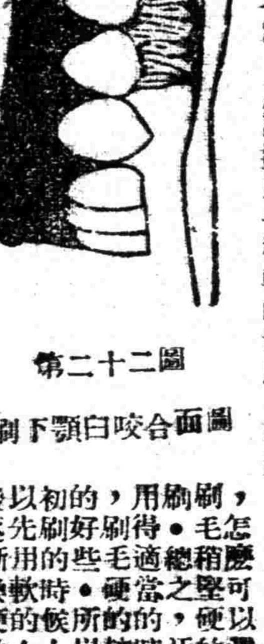

第二十二圖
刷下顎臼咬合面圖

覺悟

中華民國十八年一月十二日（星期六）

言論

爲僑務會議進一言

蔣抱一

日前報載，國府僑委會，曾議決將在今年二月裏，召集海外華僑代表來京開僑務會議。這自然是海外華僑一件最幸福的事，也是政府當局所應盡的責任！

我們承認這個會議不但有召集的必要，而且應當是老早召集了；所以我們在去年上工商部改進華僑工商業的一篇文章裏，就提到此事。可是我們因爲地位的低微，惹不起大人先生們的注意！我們明白這次的會議，不但是關於華僑前途的問題，簡直是華僑生死的關鍵！我們聽說僑委會主席——周啓剛先生——也是海外華僑（？）那末周先生對於海外華僑，尤其是南洋華島華僑的痛苦，當然能夠明白；將來周先生及諸委員，也一定能夠按病開方，大收「起死回生」之效，這是我敢預卜的！

但是我們鑒於工商部所頒布的甚麼「保護華僑工商業的計劃」，和大學院的甚麼「華僑教育條例」，至今未能施行一二，不免有些失望與懷疑了！自從日本實行南竹「南進政策」之後，一般華僑，不但不能繼續發展，就是三百年來所辛苦經營的固有的地位也在動搖了！一般僑胞，他們固賦有冒險的精神，和崇儉的美德，但是他們思想的簡單，學識的淺陋，較之士人，實只在百步與五十步之間！所以這次會議我以爲應當討論怎樣去保護華僑，和如何去扶助華僑發展的問題。

同時我們覺得，說是一件事，做又是一件事。固然有許多事，非有相當的準備不能施行，但也有許多比較輕而易舉的，應當馬上把他實現出來，以堅固民衆的信仰。紙上談兵，既不足以解城下之圍，官樣文章，怎能夠拯救數萬里外垂死的僑胞呢！所以我們深望這次的會議：能夠從根本上計劃，從實際上做工夫，千萬不要議而不行，或應行的偏不列議。對於人選問題，也應當加以限制；因爲住在南洋不久的人，他們所受的痛苦，是不深切的，對於各處的僑情，也不會明白，他們所喊出來的，也一定不是痛苦的呼聲，所陳述的意見，更不搔着癢處！所以我們主張：非住在南洋五年或十年——至少五年——以上的，不能充任此次會議的代表！

臨末，我們還有不能已於言者便是年來國內有許多無聊的人，偶然到南洋去走一趟，或巳脫離華僑生活十餘年的，猶曰：「我華僑也」！這種半華僑，假華僑，當局也應加以取締，千萬勿許他們利用這個機會，來解決他們飯碗問題。須知我們一般「飄流於數萬里外蟄伏於二重制下」的僑胞，已在奄奄一息之間；如這次會議，再不經心或仍舍本逐末，不能積極地爲華僑根本上設想，恐怕數百萬華僑從此就沒有生還的希望了！

六，一，十八．於法政大學附屬中學

批評

駁毛起駿的中國今日之統計工作潮（續）

正義

（二）他的設罵之無理

一、他對於現在中國一般統計的機關又發了許多的宏論。他說：「……甚至同在一個地方的機關做出重複的統計工作而同在一個機關的各種統計又各不一致」；不知何指！「異卷花樣翻新學劉廣告之能事」；更不知何解！他又說：「大家既不管統計材料之是否準確」；不知毛君何以見得！「只求有成績發表，便可得名，馬上別的機關或個人就接二連三的來索取成績了」；毛君對此，不知是羨慕！還是忌妒！依我的鄙意看來，這似乎正是統計事業萌芽時期中的好現象，也是各機關統計工作人員努力的象徵，這又如何護罵得上呢！

二、他對於教授統計課程的學校，又多方表示不滿，他說：「得風氣之先創辦統計課程學校，現在頗爲自得，因爲從他學校畢業的所謂統計人才，已被人大用而特用了……」據我所知，最早設統計課程，而著有成績的學校，在南方恐怕要算復旦；但是我們並未嘗見他如何「栩栩自得」，可不知毛君如何知道？卽或毛君所說是對的，那也似乎是他應得之榮譽吧！他又說：「……更有一般投機專家，惟恐生意被人家搶去特地開一所統計學校……」；這似乎更是不盡人情，這些學校的創辦人，他們感覺到國內統計事業之幼稚，統計人才之缺乏，特地創辦專校，爲國儲才；我們應當感激之不暇，獎勵之不暇，毛君反加他們一個「投機專家」的頭銜，豈不是冤哉枉也！眞不知毛君是何居心了，何況據我所知，南京市政府創辦統計人才養成所，還貼了不少錢呢。

三、現在有幾個機關感覺到統計人才之缺乏，特地登報招聘或招考統計工作人員，我覺得這正是徵求眞才的意思，這也許能促進國內統計學者的努力，而輔助統計事業之進展。誰料毛君竟反譏評他們，並說這種辦法便引起一般學生「盲目的（不卜何解）向統計路上去走」！這恐怕除非頭腦另有組織，思想與衆不同的人們，不致有這種乖謬而反常的論調吧！

四、他說「現在有人以爲根據統計材料所做的文章才有科學的價值……這猶就上者而言；其下焉者，則根本不知學問，專門搜集統計材料做兩三句乾燥無味的斷語，……成了一定的公式，……」我覺得這種根據統計材料和用一定公式做的文章，比較那似是而非信口雌黃以及不顧事實，隨筆亂寫的大文，確要强得多了。（未完）

討論

從科學方法說到模稜兩可和小疵（續）

陶其情

採取和抄襲，恐怕沒有分別吧！前者的名詞，說起來好聽些；後者的名詞，說起來不好聽（其實是心理作用）。陳先生承認採取林張二先生的檢字法，便也承認『抄襲林張二先生』。陳先生否認採取王先生的檢字法，便也否認『抄王先生』，更進一步，說我說話有小疵。我總覺得陳先生的『檢字法是有一部分是抄之於王先生』；陳先生是大名鼎鼎的『老』數學家，我敢老面皮，班門弄斧，拿幾何方法（也許是科學方法）來和陳先生討論『小疵』問題；諒亦陳先生所樂聞吧？

一、假設　甲、陳先生說他的檢字法是採取林張二先生。
乙、陳先生因採取之故，便默認『抄林張二先生』。
丙、陳先生說他的檢字法受林張王三種的教訓和影響。

二、求證　陳先生的檢字法有一部分是抄之於王先生。

三、證　陳先生受過林張二先生的教訓和影響（假設C），遂採取他們的檢字法（假設A）；今陳先生既受過王先生的教訓和影響（假設C）則陳先生必採取王先生的檢字；故從假設（A）和假設（C）推知採取卽抄襲；故陳先生的檢字法有一部分是抄之於王先生。

陳先生！上邊方法，是我用在文章中的第一次嘗試，不對的地方，還請指正。但就上邊這個幾何方法的推證看來；什麼「小疵」二字，恐怕沒有立足的場所了。至於陳先生的檢字法，抄襲少而發明多，因他用良方法，自然算做發明；所以我說陳先生是發明大家了。

末了，我盼望陳先生的原諒，因爲我是率直的青年，說話自無謙遜的情感了。我又盼望陳先生也『把度量放寬些』，不要因爲受着王先生的警告，便憤然地抹殺了因緣和依傍的痕迹。最近王先生卻能放寬度量，又很知道優勝劣敗的天演；所以他答覆張鳳先生道：『還是讓應用這些字典的許多人評判罷』。（念四日覺悟）這話很有學者的氣概。倘若旁人表同情於某檢字法的多，就是某檢字法優良，而可適者生存；談什麼抄襲？談什麼發明？

此外陳先生有三個界說，覺得不妨饒舌的。陳先生道：「抄襲是抄錄他人的文章以爲己有；模仿是稍加意匠，依樣製作；改良是刪除不良，改用善法」；抄襲界說，專指文章，未免範圍太狹。模仿界說，有意匠二字，重及意志，偏於主觀，未免和改良相混。至於改良的界說，也很含糊不清，未能把各種意思包括在內。我覺得陳先生的界說，似宜略一更動，方稱完備而較適當。其辭曰：（一）抄襲是採取他人的東西以爲己有；（二）模仿是依樣製作，而不佔他人的東西以爲己有；（三）改良是保留良者，刪除不良者使進於良。（完）

通訊

同濟之黨化教育

對「同濟大學的愛國熱」辯正

民國日報大主筆台鑒：昨閱之貴報登載同濟大學的愛國熱一則，閱之不勝駭異！查敝校購買民國日報，公共閱報所內共有四份，有送報人每月賬單爲憑；學生私人購買者多少，未能確定，且願閱何報，任憑各學生自己選擇，貴報所云，不閱民國日報，想係誤會。敝校去年十月二日，曾有公函致上海特別市黨部陳德徵先生請代聘精通黨義者一員，以爲敝校教師，迄未接復；想因敝校係國立大學，所有黨義教員，或尙未經檢定，亦未可知。至於敝校軍事教育，本於去年九月十七日呈請大學院轉咨軍事委員會，遴選正式陸軍學校畢業成績優良之軍官充任軍事教官。所有學生軍救護隊之辦法，均俟該教官到校時釐訂一切；至於軍衣在去年五月間已由吳淞黃森和定製四百套，何至有布在那兒之笑話。惟總之敝校對於各種教育，均遵照中央命令施行，斷無獨標異幟之理；惟恐以訛傳訛，淆亂聽聞，相應函請更正，卽希查照，並請貴報登載覺悟部通訊處一欄，爲荷：此致民國日報覺悟部編輯主任　國立同濟大學啓。一月十一日。

關於首都的郵政

王大維

南京自從改建了首都之後，一切商業，文化……當然被盛極勝於從前的南京了，而民衆們依爲唯一利器的郵政局，因爲人口驟增，也大非昔比。

近來都中郵局之忙——尤其是匯兌一項，無以復加，有時竟令人候候三四天而仍擠不上；而擠不上買匯票或兌錢的人，總在痛罵局員。「貽誤急需」，的確是可痛可恨，但局員各人祇有一雙手，沒有「三頭六臂」，也不能怪他們。

查南京除下關的郵務管理局外，有奇望街的一個總局，花牌樓一所支局；其餘的支局，祗北門橋，講堂街，三牌樓三處，偌大的一個首都，這幾處郵局那裏夠應付呢！

現在我們不能從罵局員，我們須想徹底的辦法——去建議給首都郵務管理局，或者直上交通部郵務司請增設南京郵，政支局，至少須增加若干郵政辦事人員。

目擊局內擁擠的羣衆都高舉着手，拿着傲顫的紙幣或匯票的情形，各人的心中多麼焦急，大部分均望眼切盼着此方或彼方工作所得的幾塊錢匯到而過活的，一等再等以至於接連等三四天而仍匯不上或拿不到錢，失望貽誤，固不必說，損失他們可貴的工作的時間啊！（中略）

郵政關係乎商業，文化……種種者甚鉅，也無用贅述，希望交通當局趕緊設法籌首都郵務擴充一下！

小說

喜兒之殤（續）

姜程萬

絮聒了好久才靜默一二分鐘。這時窗前月色漸漸地淡了下去，而窗前梧桐枝上的小鳥，啾啾地叫了幾聲；深巷中又敲起三下鑼聲。小孩聽見了更鑼聲響，移動注意力聽着他母親口中哼着的歌，他又問道：「哦！媽這唱的什麼，教人聽不清楚；宗堯唱的歌眞好聽！媽不要唱，聽我唱呵！」他高聲唱了幾句革命歌「……國民革命成功國民革命成功齊歡樂……」

她不由地笑了起來——她眉宇舒展了，她心房開豁了，啊！她的愛兒，是她的消愁散，解悶丸。啊啊！她的愛兒，她唯一的愛兒！

光陰迅速，這目前的景況，忽忽又是一年了！若問她現在的情況，依然是征人千里，飽嘗她空閨寂寞的滋味。不過，從前她頗充滿着離索，然有愛兒作凄涼伴侶，精神之安慰，愁中日月，還易消受。可是現在呢？唉！她的愛兒已於今春染疹而死了！

風吟雨嘯落葉蕭蕭地江南道上，飄泊着一個羈旅的少年。他感覺異鄉景物的撩人，和所處環境的落寞，很不自在；但這還是外界的色相，若問他的內心，則有一個極大的創傷爲畢生不能平復者！他看見巍峨高聳的龍華塔影，彷彿是一個小孩子的頭角崢嶸；他當着晶瑩皎潔的浦濱夜月，又好像一個小孩子的爛縵天眞，原來她死亡了的愛兒，也就是他的愛兒啊！（完）

來件

從閱讀到寫作

一個文藝社的宣言

在一間狹陋的屋子裏，坐着三個青年，他們讀着自己捧的書，沈默得好如幽深的山谷一般：終於在三個青年之中打破了沈默的空氣，開始了他的談話。

——我們這樣誠懇的讀書，差不多像一個獃子；我們要寫，我們要儘量的寫，我們要寫出我們讀書的心得，同時我們要創作，我們要創作出有永久性的文藝和絕好的學術；我們要寫，我們要儘量的寫，這樣的苦讀，眞是個獃子。

——不錯，我們應該寫，我們應該討論；但是在偶像性未曾毀滅的現代，我們寫出的東西，有那一個來鑑賞，有那一個來批評，我們還是不要寫，我們還是讀書，另一個青年繼續了他的談話。

——偶像性雖則未曾毀滅，我們的創作雖則未曾像龍蟄的成熟，然而我們創作的態度，非常誠懇而熱烈；雖則沒有人來鑑賞，但是我們對於文壇是無愧的。

——無爲的談話中止了吧，一方面我們應該讀書，一方面我們也應該寫，偶像未曾毀滅，創作未曾成熟，那末我們自己來幹，做我們的創作工作，做我們的學術討論。第三個青年這樣的調解。

於是在這樣一個讀語之中，討論學術，創作文藝的荒漠社成立了。在我們自己慾望中想創作想討論學術，好像沙漠中的一匹駱駝，望不到邊，看不見地；然而我們誠懇的心，驅使駱駝般的我們要走到邊，要走到陸地，於是我們不畏難，不怕苦，在荒僻的沙漠中掙扎，掙扎到我們看見邊，看見陸地的一天。

現在我們既開始掙扎了，幾匹駱駝在荒漠中掙扎了；掙扎的成功和失敗，在現在還不能有一個眞確的判斷，然而失敗我們也不以爲辱，成功我們也不以爲榮，我們祗知道用了誠懇的心去掙扎。來，朋友們，看我們掙扎的結果吧！